הארץ

VOL.68/20827 NOVEMBER 6 1987 ש"ח יום ו' י"ד בחשון תשמ"ח, 6 בנובמבר 1.65

הברזל והכבש

אריאל שרון נחקר ע"י המשטרה, בעניין רשיון ליבוא ברזל שניתן לאיש מפלגתו ובעניין האישור ליבוא בשר כבש. איננו יודעים מהי האמת: אולם, עצם העניין מצביע על הפגם היסודי: הסמכויות המופלגות שיש למשלה בתחום רשיי היבוא. לא זו בלבד שהצרכן משלם ביוקר עבור מוצרים שניתן לרכשם מחוץ לחו"ל, אלא שגורמים בממשלה, עלולים לנצל המצב, למתן טובות הנאה למקורבים.

רק ליברליזציה של המשק, תבטיח יעילות כלכלית ותפחית האפשרות למעשה שחיתות.

שיקוף בחדשות הארץ

העבודה: משבר ממשלתי אם לא תוסדר ערבות־מדינה ל־300 מ' ש"ח להתיישבות

"שרינו" החליטו לתבוע הכרעה בממשלה ביום ראשון ● נסים: לא יתכן להפלות לטובה גורמים שמפלגת העבודה חפצה ביקרם

מאת אילן שחורי

שרי מפלגת העבודה הודיעו אמש בישיבת פורום "שרינו", כי לא יוכלו מנוס ממשבר ממשלתי, אם שר האוצר לא יאפשר מתן ערבות

(סוף בעמוד 6)

רייגן: ויינברגר היה שר ההגנה הטוב ביותר בהיסטוריה של ארה"ב

ויינברגר בנאום פרישתו: היזהרו מהרמאות הסובייטית שכבר הוכחה

שר ההגנה הפורש הכחיש כי התנגד להסכם הטילים אך התריע: בריה"מ היא מדינה גדולה ואין לה כל קושי לרמות ● מחליפו קרלוצ'י נחשב פרגמטיסט ומתון יותר כלפי הסובייטים ● לויטננט־ג'נרל קולין פאואל מונה יועץ לבטחון לאומי

חילופים בצמרת הממשל: הנשיא רייגן לוחץ את ידו של פראנק קארלוצ'י, שר ההגנה הנבחן. משמאל – שר ההגנה היוצא, כספר ויינברגר. (תצלום אירי)

מאת צבי בראל

וואשינגטון (מיוחד ל"הארץ"). בטקס חגיגי בגן הורדים שבבית הלבן הודיע אתמול הנשיא רייגן על הפסקתו של שר ההגנה כספר ויינברגר ומינוי היועץ לבטחון לאומי פרנק קרלוצ'י במקומו. שיחזר לויינברגר כינה בגאם רייגן, שר ההגנה הטוב בהיסטוריה של ארה"ב, והודה לו על שירותו לאומה ולנשיא.

(סוף בעמוד 8)

לחד: מתקיים מו"מ על החלפת הנווט ושבויים אחרים במחבלים באל־חיאם

בשל כך הפסיק לשחרר כלואים מ"סיבות הומניות", כפי שנהג בעבר ● מפקד צד"ל קובל: מפקדי האו"ם נפגש עם מפקדי מיליציה בדרום לבנון לארוחות מפוארות, אך מסרב לפגוש ב'

מאת מנחם הדרומין

מומר "הארץ" בבאנון

מפקד צד"ל, הגנרל אנטואן לחד, מאשר, כי מתקיים משא ומתן על החלפת הנווט הישראלי, חיילי צד"ל ושבויים אחרים באסירים הכלואים היום בכלא אל־חיאם בדרום לבנון. לחד אומר כי בגלל משאר־מתן זה הפסיק לשחרר כלואים מסיבות הד מניות כפי שנהג בעבר.

בכלא אל־חיאם, הנמצא באזור הכבוחון, כלואים אזרחים לבנונים ומחבלים שנתפסו במהלך פעילות עוינת. כלא זה מתופעל ומוחזק ע"י צד"ל.

במהלך מסיבת עיתונאים במלון אריות במטולה אמר אנטואן לחד, כי הוא אינו מאמין שהמשא־ומתן הזה יגיב תוצאות חיוביות. הוא הסביר, כי "בחוות דיים" כהגדרתו הם המורים לנערמי הטרור המחזיקים בשבויים הישראלים כיצד לפעול.

מפקד צד"ל אמר עוד כי הגיעו

(סוף בעמוד 8)

הדולר ממשיך לרדת; דאו־ג'ונס עלה

העליה בשערי המניות בוול סטריט ב־40.12 נקודות הוסברה כתגובה להחלטת 4 בנקים בארה"ב להקטין שעור הריבית מ־9% ל־8.75% ● גרמניה מורידה הריבית לייצוב המארק

מאת שלמה שמיר

ומכניות הדיריעות

אתמול המשיך הדולר לרדת הה גיע לשפל שלא היה מאז 39 שנה. אך לא היתה לכך כל השפעה על מחירי המניות. בבורסה של ניויורק שוב היה יום של תנודות ולאחר שבשעות הבוקר נרשמו ירידות חדות ושערי המניות צמחו ב־30 נקודות – הסתמנה התאוששות לקראת צהריים והבורסה נגעלה בע־ליה ברוב מחירי המניות. סעה שמדד דאו ג'ונס עלה 40.12 נקודות ועמד על 1985.41 נקודות. גם בכ־מות המניות שנסחרו, פחות מ־200

(סוף בעמוד 8)

איגוד העתונאים העביר להנהלה הצעה לסיום השביתה; תוצג לעובדים ביום ב'

הנהלת הרשות תפגש היום עם ראשי שרות המדיגה לדון בתנאי פרישה לעובדי רשות השידור

מאת לילי גלילי

נציב שרות המדינה מאיר גבאי, הממונה על השכר יעקב דנון, מנכ"ל רשות השידור אורי פורת וסמנכ"ל הרשות עמרם עמר, יפגשו

(סוף בעמוד 8)

אלימלך רימלט נפטר בגיל 80

היה שר ב־1969־70 ויו"ר המפלגה הליברלית ● חגג השבע את יום הולדתו

מאת מוסר "הארץ" לענייני מפלגות

ד"ר אלימלך רימלט, מי שהיה יו"ר המפלגה הליברלית ושר במ־משלת הליכוד הלאומי בראשות גולדה מאיר, נפטר אתמול לפנות ערב בביתו ברמת גן מהתקף לב.

רימלט, שחגג ביום ראשון השבע את יום הולדתו, היה בן 80 במותו. הלוויתו תתקיים היום ב־12.30 בבית־ריים בביתו בשד' העם הנדפוסי ברמת גן לבית הקברות בקריית שאול.

(סוף בעמוד 8)

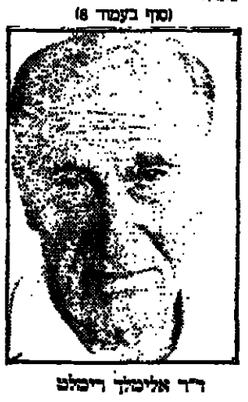

ד"ר אלימלך רימלט

תודת האומה

הנשיא חיצונו ביקר אתמול בבית הייתים הדני גיילילה, שהתשביו הציל את יחודי הנמרק בעת השואה, נפגש עם כמה מהמצילים וחודה להם. לאחר מכן אמר: "זה היה אחד הרגעים המרגשים ביותר". בתמונה: הנשיא, כשלידו המלכה מרגרטה, משוחח עם אחד הייתים. ניל סורנסן, בשהם ניצבים ליד אותנה ספתה עצמה בה השתמש סורנסן בזמן המלחמה. ראה עמוד 2. (תצלום אירי)

שר האוצר נסים ומזכ"ל ההסתדרות נועדו לדיון כלכלי

קיסר: אין צורך בפיחות, יש להסתפק בביטוח שער ליצוא

"שר האוצר הודיע לי שאין לצפות לפיחות קרוב" ● נסים וקיסר עשויים ליזום במשותף חקיקה שתשנה את שיטת התגמול של בעלי הבכירים ● המהנדסים: ללא החלת הסכם השכר בשירות הציבורי על העובדים בחברות הממשליות נשבית החודש את המשק ליום אחד ● דובר האוצר: הדיונים כעת – על תקציב המדינה בלבד

מאת יהודית וינקלר

וצבי זרחיה

מזכ"ל ההסתדרות קיסר אמר אמש, כי ליצואנים לגוש הדולר יש לתת ביטוח שער "ולא צריך לשבע את כל המדינה על ידי פיחות".

קיסר, שרואיין בגלי צה"ל, בעקבות פגישתו עם שר האוצר, אמר כי שר האוצר חזר על הודעתו, שאין שום מחשבה במשלה לעשות פיחות בימים או בחודשים הקרובים.

"מקובלת עלי הודעת שר האוצר, שאין לצפות לפיחות קרוב". אמר קיסר. בהגישו כי הוא בעד צעדות ונגד גרימת עצבות על ידי יצירת רושם, שהפיחות קרוב.

קיסר אמר, שהעובדים בשוק העולם, גם אם יהיו להם השל־כות על המשק שלנו, אינם צרי־כים לגרום לוקעדים ביחסי העבודה בארץ.

שר האוצר וראשי ההסתדרות עשויים ליזום במשותף חקיקה שתשנה את שיטת התגמול הנוכחית של בעלי התפקידים הבכירים, שופטים, שרים, ח"כים וכו"ב, כחלק מהשינוי הצפוי במבנה השכר בשרות הציבורי.

ראשי האוצר וההסתדרות רגו בנושא עקב עידכון שכר זה בכ־23 אחוז. אחוז הרצעות שתי"בק היא ששכר הבכירים יעודכן בכל עת שיעודכן שכר עובדי השירות הציבורי, וכי אחוז לשנ־תיים יבדק בטיס שכרם של הב־כירים כדי למנוע את שחיקתו.

קיסר אמר בתום הפגישה כי יש להגדיל את מספר הדרגות בשירות הציבורי, כדי שיהיה יותר רציונלי ואפשר קידום אוטומטי ופיצוי למי שעושה מלאכתו באמונה. סוכם שיהיו עוד פגישות בין נציב שירות המדינה, הממונה על השכר ויו"ר האגף לאיגוד מקצועי בעניין הדרגות התחליות בדרגונים האקדמאיים, שנשאר פתוח ל־ריון עלי־פי המוסכם בין האוצר להסתדרות.

למחוק שלוש דרגות

הסכמת שר האוצר בנושא זה התבררה אתמול במהלך פגישה בינו לבין מזכ"ל ההסתדרות, יו"ר האגף לאיגוד מקצועי וראשי האיגודים המקצועיים האקדמאיים. שר האוצר גילה אתמול לראשונה, בפומבי, גמ־נות ללמת לקראת האיגודים האקדמאיים, בתנאי את הסכמתו לדון על תביעתם למחוק שלוש דרגות תחליות בסולמות השכר שלהם, כפרום משותף למשלה ולהסתדרות.

יצחק רז, מזכיר הסתדרות המהנדסים, הבהיר חד משמעית, בשיחה עם שר האוצר, כי ללא החלת הסכם השכר בשירות הציבורי על העובדים בחברות הממשליות, לא תהיה נסיגה מהחלטה להשבית ליום אחד את המשק, באמצע החודש הזה. כן הדגיש, כי מחיקת שלוש הדרגות התחליות בסולם האר־קדמאים, שהן מתחת לשכר המינימום, איננה יכולה להוות

(סוף בעמוד 8)

התעשיינים: לא דרוש פיחות; אנו רוצים סיוע ליצואנים והקטנת עלות העבודה

שמועות על אפשרות פיחות גרמו נהירה לאפיקי־השקעה דולריים

גופים עיסקיים מקדימים לפרוע הלוואות דולריות ● נגיד בנק ישראל פרופ' ברונו הודיע כי הוא שולל אפשרות של פיחות: רווחיות הייצוא אינה בירידה

מאת יהודה שרוני

סופר "הארץ" לענייני כלכלה

שמועות עקשניות על פיחות אפשרי של השקל לעומת הדולר הגבירו אתמול את נהירת הציבור לאפיקי השקעה הדולרי־ים. הציבור נטה לרכוש אפיקי השקעה הנסחרים בבורסה כמו מניות בנקאיות וקרנות נאמנות דולריות. עם זאת הבנקים לא ויתרו על תגרפות יצאות דומן בפקרונות הפת"ם, זאת מביתן שפקרונות אלה אינם נזילים וכניסה אליהם אפשרית רק בתנאי שיחסמו לתקופה מינימ־לית של שנה.

מריחחים שהבנקים הגדולים עולה, כי בימים האחרונים וגם אתמול התעבדה התופעה של החזר מוקדם של הלוואות דולר־יות מצד גופים עיסקיים ומשר־כה מוגברת של הלוואות שיק־ליות. השקל יוסף אתמול לער־מת הדולר, והדולר השחזר עלה באגורה אחת. בשוק הבנקאי בבורסה לנירות ערך נרגעו הרחזות, ושערי המניות חזר פשיות נטו לעלות.

בנק ישראל שולל את הצורך בפיחות של השקל לעומת הדולר. בבנק מגדר של מנהלים בקונצרן כלל שהתקיים השבוע הודיע נגיד בנק ישראל, מיכאל פרידמן, כי הוא שולל ביצוע פי־

(סוף בעמוד 8)

לדירה השקעה בטוחה

אלפי קוני דירות בחברת אלרם יאמרו לך שקניית דירה היתה החלטה נבונה ובטוחה לכספם. קבלו גם אתם החלטה בטוחה - ובחרו דירה באחד הפרוייקטים שלנו.

הרצליה הצעירה

גני הרצליה

החלה ההרשמה לבנין 44

קוטגיים עם מרתף ודירות 5, 4 חדרים, פנטהאוזים בגדלים שונים.
בואו לבקר באתר הבניה בימים א', ג', ו' 10.00-13.00
ביום ה' 16.30-18.30 **ובשבת 11.00-14.00**
טלפון באתר 052-574517

ראשון לציון

נוה הדרים

החלה מכירת דירות בבנין 204 א'

- **דירות 4 חדרים** 125 מ"ר
- **דירות 5 חדרים** 146 מ"ר
- **דירות 5 חדרים** 150 מ"ר

נמשכת מכירת קוטגיים אחרונים 5 חדרים 170 מ"ר בנוי על מגרש 250 מ"ר

בואו לבקר באתר הבניה
בימים א',ג',ו' בשעות 9.00-13.00
בימים ב', ד' בשעות 14.00-18.00
ובשבת 11.00-14.00
טלפון באתר 03-9659556

רמת השרון

רח' ההגנה (פינת שד' ביאליק)

במקום המרכזי ביותר ברמת השרון מוצעות דירות 4, 5 חדרים ודירות גג. בסטנדרט בניה גבוה.
פרטים ומכירה במשרדי אלרם בת"א,
ובמשרד המכירות בגני הרצליה רח' יהודה הנשיא,
טלפון 052-574517

בת-ים

נאות ימים

בקרו בדירה לדוגמא
ביום א' 14.00-16.00
בימים ב',ד',ה' 9.00-12.00

דירות בנות 3, 3½
ו-4½ חדרים בבנינים מצופים
אבן עם מעליות

נוה אלרם

דירות 4, 3½ חדרים ודירות גג
בבניינים בני 7, 6, 5 קומות עם מעליות.
הבניינים מצופים באבן.
הפרוייקט נמצא ברח' בית שמאי, רח' המלכים
ובפינת הרחובות שמואל הנגיד - עבדת.

אלרם
בחטיבה של החברה לישראל מאשקולו

בית טוב מביא טוב!

אלרם - משרד ראשי - שד' רוטשילד 133 ת"א (ליד כיכר הבימה) טל. 03-203341
פתוח בימים א'-ה' 8.30-18.00, ו' 8.30-13.00

סוף שבוע עם הארץ

עמ' ב'1:

למי איכפת
יואל מרקוס

השב"כ כסכין חד
דאב שיף

יפאני קרח בוול־סטריט
נחמיה שטרסלר

העתיד זה עוד מעט
גדעון סאמט

עמ' ב'2:

מקורות מדיניים
עקיבא אלדר

מסדרונות מפלגתיים
אילן שחורי

שיחת השבוע עם ד"ר גרשון אוריון, נשיא בית המשפט הצבאי בשכם לשעבר
אודית גלילי

עמ' ב'3:

תקועים בפקק
רומן פריסטר

קיבוץ פלך: שמונה חברים
מרדכי ארציאלי

המורה לעברית
גילי מנדלר

משרד על חוט אחד
אוד מנדר

עמ' ב'4:

המסע הארוך של מיכאל גורבצ'וב
"שפיגל"

עמ' ב'5:

כתב זר
תום שגב

כספת
עמ' ב'6-7:

תרבות וספרות
עמ' ב'8:

טלוויזיה מעולם אחר
הדה בושס

שרות הארץ

מזג האויר

התחזית: מעונן חלקית עד מעונן עם גשם בצפון ובמרכז. תחול ירידה בטמ־פרטורות.

- ירושלים: 15–8.
- תל־אביב: 20–11.
- חיפה: 20–10.
- באר־שבע: 20–10.

הגולן 17–11, צפת 14–8, טבריה 22–11, שומר הדן 17–8, נתב"ג 20–10, יריחו 23–12, אילת 26–15.

שערי הדולר

	שער הדולר	השינוי בש"ח
יצוא	1.5629	−0.0039
בנקאים	1.8576	−0.0053
שוטר	1.7400	+0.0100

שער הסל

יצוא	1.6893	+0.0034

הפסח האחרון הארץ חדשות

מתפרסם היום בעמודים

חלק א' 9

חלק ג' 1 – 12

בגליון זה 30 עמודים
בצירוף 48 עמודי מוסף
העיתון מופיע
ב־3 חלקים

עיין את העמוד: בדנה שמיר

הנשיא הרצוג בכפר הדייגים בדנמרק: הביקור כאן הוא אחד החשובים בחיי

44 שנה לאחר שוותיקי המקום הצילו 1300 יהודים הם אירחו את הנשיא שבא להודות להם

מאת אליהו זהבי
כתב "הארץ" בקופנהגן

קופנהגן ובוחוד ("הארץ"). רוב תושבי כפר הדייגים גילאלאיה עמדו ברחובות ותיפו את דגלי דנמרק וישראל כאשר הגיעה אל הכפר הנידה בראשה מסגרת השדה עם מלכת דנמרק והנשיא חיים הרצוג. בכפר שבועות התכנסו תושבי הכפר לקראת הארוע שהיגו סיאו כל ביקור הנשיא בדנמרק.

בחודש אוקטובר 1943 הצליחו תושבי כפר הדייגים להציל את חייהם של קרוב ל־1300 יהודים שהובאו בספינות דייגים קטנות אל החוף הבודד. 44 שנים לאחר הארוע המחיגו בשערי בית העדיה כמה מן הדייגים החותיקים שעסקו בבלאבת ההצלה.

באולם העדיה השמיע הנשיא נאום נרגש. לרגעים רחמה היה כי קולו של הנשיא נשבר מחמת התרגשות. "לביקורים מעטים יש חשיבות כה רבה מחיי כמו לביקור בכפרכם. לכפר גילאלאיה שמור מקום כבוד בהיסטוריה של העם הזה. אתם ותושבי כפר שוכר מעשו לא יישכח לעולם. כבני עם קטן למדנו לדעת כי מעשי גבורה והצלה אינם תמיד מעשה ידי אומות גדר לות. כי אם גבורותם של אנשים אלמונים".

62 יהודים בבית

בתום הנאום הוצגו לנפי הנשיא כמה מוחיקי הכפר. אשה קשישה בת 81 ספרה לנשיא, כי הסתדרה בביתה 62 יהודים. הנשיא חבק ונשק לאשה על לחייה. בין האנשים שהוצגו לנשיא היה יהודי שסיפר כי בהיותו בן 3 שעות ניצלו חייו תו דות לאיש העומד לצדו. דייג קשיש.

בתום הטכס בבית העדיה נסעה השיירה אל נמל הדייגים. ליד אחד מרציפי הנמל ענה סירת דיג קטנה בשם "השוקי של גילאלאיה". על ספינה לבנה מבוצע מזמיה סחול הבתין לנשיא גילס סוחנסן. באר קטומר 1943 בהיותו בן 16 סייע לאביו להבריח אנשים מנמל הכפר אל החוף הבודד. הדייג פתח את מכסה תא המטען והראה לנשיא את המקום בו הצטופפו מדי הפלגה 15–20 יהודים כאשר מטען דגים מונח מעל לראשיהם. להסיר חשד ספינות בשבר של הנאצים.

לאחר חמש הפלגות נודע לגרמ־נים על מטרת הפלגות הלילה של "השוקי". אבי המשפחה נעצר ונשלח למחנה ריכז, הבן, גילם, נשאר בשוודיה על לתום המלחמה.

כאשר נשאל גילס מדוע סיכן את חייו השיב. היה זה מעשה אנושי טבעי להציל בני אדם נרדפים שלא הטאו.

לכתבים הישראלים אבר בתום הביקור: "הייתי בכרגן בלון לפני כמה חודשים והנה היום באתי לגיל־אלאיה. סירת הדייגים פה מסמלת נקודת אור אנושית בימי אפלה. איני זוכר אם אי פעם מדי הרגשתי כפי שהתרגשתי כאן היום".

בעקבות ביקורו בכפר יצא הנשיא בדרכו לישראל.

פרס יזמן בראשית השבוע את לוינסקי ויסביר: אין מנוס מהסרת מועמדותך

ח"כ מרדכי גור הוא המועמד להחליפו • ראשי המגביות הביעו בדיונים בארץ לפני שבועיים הסתייגות גם מראש המחלקה לעליית הנוער אורי גורדון וראש מחלקת העליה חיים אהרון

מאת איל שחרור
כתב "הארץ" לענייני מפלגות

ב"מ ראש הממשלה ושר החוץ שמעון פרס יזמן אליו בראשית השבוע הבא את עקיבא לוינסקי, מעצב מפלגת העבודה לראשות הנהלת הקונגרס הציוני ויסביר לו כי לא ניתן לשנות את החלטת הנשיא הבאצות הברית שה־טילו וטו על בחירתו. אמש בישיבה פורום "שרינו" של מפלגת העבודה הדגיש פרס, כי לאחר כמה שיחות שקיים התברר לו כי התנגדות למועמדותו של לוינסקי היא זו מטמעיה ולא ניתנת לשינוי. אחדים מהשרים טענו בישיבה, כי עונה אין בכוח מהחלטה על הסרת מועמדותו של לוינסקי ובחירת מועמד אחר המקובל על הנציגים האמריקאים. הסם המתכוו להחליף את לוינסקי הוא שר הבריאות שעבר ח"כ מוטה גור.

גם פרס הוסיף כי מטיחות שקיים התברר לו כי התנגדות ללוינסקי אינה נובעת מהחסכם שערכה מפ־לגה בנוגע לתפקיד לוינסקי אלא העבודה. אלה הסתייגות אישיות של ראשי המגבית מעקיבא לוינסקי.

לא לקבל החלטה

בסיומה של הישיבה סוכם שלא לקבל החלטה בדבר החלפתו של לוינסקי אך גם לא החלטה התומכת במועמדותו.

מגגעים בניו יורק
שלמה שמיר, מחבר "הארץ" בניו יורק

יורק מחבר כי מחבר קשה השתרר ביחסים שבין נציגי המגביות בטוכ־נות לבין נציגי תנועת העבודה על רקע מועמדותו של לוינסקי. בין מיים האחרונים נערכו בניו יורק מגעים ונעשו מאמצים מצד נציגי תנועת העבודה לשכנע את ראשי המגביות ואילי ההון היהודים באמריקה להסיר את התנגדותם למועמדותו של לוינסקי. אך מאמצים אלה נכשלו, ויחוסים בין הצדדים הדרדרו לשפל חסר תקדים.

השר פרץ רואה בחמרה

הרב יצחק פרץ, השוחה בניו יורק לביקור פרטי, אמר ל"הארץ", כי לפני שבא לארצות הברית נפגש עם שר החוץ שמעון פרס והעמידו על החומרה בה ראוות המפלגות הדתיות את ההסכם בין תנועת העבודה לרפורמים ולקונסרבטיבים. "נתתי לפרס עצה ידידותית לבטל את ההסכם הזה", אמר פרץ.

ראשי המגביות מסתייגים

נדב שרגאי, מחבר "הארץ", מחבר בי ראשי המגביות במוכנות היהודית הביעו בדיונים שקיימו בארץ לפני שבועיים הסתייגות גם מכמה מחד דיקי תיקים במוכנות היהודית המסיימים בימים אלה תקופת כהונה. המרחבר באדיר גורדון ראש המחלקה לעליית הנוער בחדיים אהרון ראש מחלקת העליה. הסתיי־גות הישמעה במהלך הדיונים שהם נפטלה מועמדותם של עקיבא לוינסקי ואברהם אביחי לתפקיד הדיר הנוכר של המוכנות היהודית.

גורבאצ'וב נפגש עם ערפאת והבטיח את המשך תמיכתו בו

מוסקווה (ע"צ ועי"ר). מנהיג בר־ה"מ מיכאיל גורבצ'וב קיים אתמול בקרמלין "פגישה קצרה" עם מנהיג אש"ף יאסר ערפאת, והבטיח לו כי מוסקווה תמשיך ללחוץ למען הסדר שלום במזרח התיכון, אשר יקח בחשבון את האינטרסים של הפלש־תינים – מסרה סוכנות הידיעות טאס.

ערפאת, שבא למוסקווה מדי להשתתף בחגיגות יום השנה ה־70 למהפכה הבולשביקית, הביע תודה על תמיכת בריה"מ.

בנאום, שהשמיע שלשום בפורום בירלאומי של מפלגות קומוניסטיות וסוציאליזם, האשים ערפאת את ישראל, כי היא הוסכת את המזרח התיכון לאיזור של נשק גרעיני, ואמר כי ואשינגטון עזרה לישר־אלים לייצר טילים ארוכי־טווח המסוגלים להגיע לבריה"מ ולאפר־יקה. הנאום פורסם אתמול בעיתונות הסובייטית.

זו הפעם הראשונה זה חמש שנים שערפאת עורך ביקור עבודה בבר־ה"מ. הוא ביקר במוסקווה בפברס 1985 לרגל הלוויתו של קונסטאנ־טין צ'רניינקו, ובפגש לפני שנה ומחצה עם יורשו, גורבצ'וב, במזרח ברלין.

רופאי קופ"ח ממשיכים בעיצומים וקבעו השבתות לשבוע הבא

נענו לבקשת קיסר שלא להחריף את השיבושים

מאת עדנה אריזהר
כתבת "הארץ"

חמישה רופאי בתי החולים של קופת חולים החליטה להמשיך בעיצומים גם בשבוע הבא. בשבוע הזמישי לעיצומים מרפאות החוץ של כל בתי החולים של הקופה תשארנה סגורות למעט מרפאות אנקולוגיות וראליזה תמשיך הנש־מנה לסרגין של בתי החולים של הקופה.

ביום ראשון ישובתו בתי החולים בילינסון בהה ובית רבקה בפתח תקוה. ביום שני ישובתו בתי הח־לים שלוותה בהד השרון, בית לוינשטיין בראנה, ובית חולים קפלן ברחובות. ביום שלישי ישובתו בית חולים השרון בפתח תקוה, בית הרצפלד בנדרה ובית חולים פסר־כיאטרי טלביה בירושלים. אם עד יום רביעי לא תהיה תזחה במשא ומתן בין הנהלת הקופה לרופאים ישובתו באותו יום בתי החולים סור־וקה בבאר שבע וכרמל בחיפה. ביום חמישי ישובתו בית חולים העמק בעפולה ובית חולים מאיר בכפר סבא.

מגישה עם קיסר

אתמול נפגשו נציגי הרופאים עם מזכיר ההסתדרות. ח"כ קיסר פנה לרופאים ובקש מהם שלא להחריף את הציצומים ולתת לו פסק זמן כדי לגייס את המשאבים הדרושים לקופה כדי לממן הפעלת חודרי ני־תוח במשמרת שניה. וחטיבת הדר־פאים הוחליטה להענות לפניתו של מזכיר ההסתדרות ודחו את תוכניתם להחריף את הציצומים ולעבוד לשבוע עבודה בן ארבע ימים.

הרופאים ביקשו ממזכיר ההסתד־רות תשובה איזה קופת חולים הא רוצה. ברמת השרונים שנתנים היום בקופה יש חשש, לדבריהם, כי הקופה תהפך לקופה של עניים. לאור התנגדות האוצר ומצוכה של קופת חולים, המימון להפעלת משמרת שניה בחדרי ניתוח כדי לקצר את התור לניתוחים ולמר־פאות החוץ, יכול לבוא רק מהציבור, אמרו הרופאים לח"כ קיסר.

חבר ועד חטיבת הרופאים, ד"ר יודע מטפר כי משבר קשה השתרר בחיסים שבין נציגי המגביות בטוכ־נות לבין נציגי תנועת העבודה על רקע מועמדותו של לוינסקי. בין מיים האחרונים נערכו בניו יורק מגעים ונעשו מאמצים מצד נציגי תנועת העבודה לשכנע את ראשי המגביות ואילי ההון היהודים באמריקה להסיר את התנגדותם למועמדותו של לוינסקי. אך מאמצים אלה נכשלו, ויחוסים בין הצדדים הדרדרו לשפל חסר תקדים.

בי ראשי המגביות במוכנות היהודית הביעו בדיונים שקיימו בארץ לפני שבועיים הסתייגות גם מכמה מחד דיקי תיקים במוכנות היהודית המסיימים בימים אלה תקופת כהונה. המרחבר באדיר גורדון ראש המחלקה לעליית הנוער בחדיים אהרון ראש מחלקת העליה. הסתיי־גות הישמעה במהלך הדיונים שהם נפטלה מועמדותם של עקיבא לוינסקי ואברהם אביחי לתפקיד הדיר הנוכר של המוכנות היהודית.

אל על

	נמל מינימום	מסלול מסלול		המסלול אתמול	
אמסטרדם	4 מ' 10	מע.חל	2	8	
אתונה	8	10	גשם	6	9
בנקוק	2–	8	מע.חל	–	–
בריסל	1	11	מע.חל	1–	12
ביאה	1	8	מע.חל	1–	12
דובאי	1	8	מע.חל	2–	9
לונדון	8	12	מע.חל	8	10
ליסבון	15	18	מעונן	15	20
מדריד	12	17	מע.חל	11	17
ניויורק	15	24	מעונן	13	25
פאריס	1	8	מע.חל	–	–
פרנקפורט	0	9	בהיר	1–	10
ציריך	5	9	מע.חל	–	–
קהיר	15	24	מע.חל	11	26
קופנהגן	7	9	מע.חל	7	8
רומא	7	18	בהיר	9	18
שמקרילים	4	10	מע.חל	1	8

ELALALL

SieMatic
נציגות חדשה למטבחי
סימטיק בישראל
03-444024 ,03-223465

לגלות עולם נסתר
נאות הכרכר
הרצאות רקע בלווי שקופיות
עם צוות מומחי נאות הכרכר.
בת"א בבית ציוני אמריקה
במוצ"ש 7.11.87
דרום אמריקה בשעה 19:30
מצרים בשעה 20:30
הכניסה חופשית
תקחל מוזמן

ראיתי שמעתי

כששמיר נהנה מדי

לסכנו של ראש הממשלה הוצפה אתמול בסיחות סלי פגיות רבות, מרבה חדי פרחים לאחר שנודע כי חגג שלשום בלילה, בבסיסה הפתוח, את יום הולדתו ה־72. יצחק שמיר, החמן כוכה. לפגישה עם אנשים יוצאי עדות המזרח ביקר, ותחת זו עדכו לו הכשר תתפים מסיבת הפתעה גדולה.

שמיר לא הצליח אתמול לשוחח אישית עם רבים מה מתקשרים. אולם אחת השיחות היתה בראש הממשלה לשעבר, מנחם בגין. בגין איחל לשמיר מזל טוב, אריכות ימים ועבודה פוריה. שמיר סיפר מאחר יותר למקורבו כי מסיבה זו היתה אחת החוויות הגדולות שלו מ־ז קטנה ואחרונה. "אחרי חצי שעה הבחתי שאני חייב להסי תלק, כי התחלתי לחרגיש שאני שוכח את עצמי כרוב הנאה", אמר.

איל שחרור

אין חסינות

חוברת בשרד הבילוה ותר קטורת, נעמה הגיע. למרה אתמול על כשרה כי תפקידה אינו מקנה לה חסינות כפני בתקי הקנוים של "מקל". כשעמדה להתקשר מביתה לכ־תבים ולמסור להם את דברי שר התקשורת, גד יעקבי, נוסחה אישור כי הטלפון נותק בשל אישור מתשלום החשבון על ידי המשרד.

רק לאחר התערבות בכירים ב"מקל" הנבטה לה שהיום ייעשה באבק לשוב ולחבר את הטלפון.

צבי זרחיה

ה"ירוקים האדומים" של בריה"מ

בעיות איכות הסביבה הפכו בעת האחרונה לנושא חברתי בגוש המזרחי. ובבריה"מ קיימת תנועה הולכת וגדלה של לחמי איכות הסביבה. כעין "ירוקים אדומים" של בזרה אירופה. ד"ר זאב וולפסון, שהוא עורכו של כתב עת חדש העוסק באיכות הסביבה בבריה"מ, מציין כי נושאים כמו זיהום אוויר וסכנות קרינה מכורים נרעיניים. הופ־כים לנושאים חברתיים כרכרים בבריה"מ.

גליונו הראשון של כתב העת הזרם הנא על ידי המרכז לחקר בריה"מ ומזרח אירופה ע"ש מרג'רי מיידרק באוני־ברסיטה העברית בירושלים. ד"ר ולפסון, שהוא עמית מחקר במרכז מיידרק, עלה מבריה"מ לפני שנים אחדות.

ד"ר ולפסון מציין כי לראו שהנה בתעלדות המקסר הקר מניסטי נכללות בעיות אשר לוגיות בסדר העדיפויות של המשטר.

אלי אלעד

אות ההומניטריות לישראל פולק

ארגון בני ברית הפולני וסניפו בישראל החליטו להע־ניק הסנה את "אות ההומניטר־יות הבינהר" של בני ברית לתעשיין ישראל פולק. בערב הגיבי שיתקיים ב־19 בנובמבר בבלון דן אבדיה הרצליה. יהיה נוכח גם הנשיא העולמי של בני ברית, שימור ד. רייך מוזר שינגטון.

ישראל פולק־
העשיין אנרטי

כפי שמעיד שמו, מעניק הפרס לאישים שתרמו לטובת החברה האנושית. ובין מקבלי הפרס בעבר נמנים לורד מר־בוס זיו, נשיא "מרכז את סטנסר", מלקולם פריזיה, ראש מכטלת אוסטרליה לשעבר, יד־ל'אאנה, המלכהראם של הולנד, האורי מרומן, נשיא ארה"ב לשעבר, הרי קיסינג'ר וד"ר ראובן הבוב.

התקווה שהתנפצה (לפי שעה)

הכנסותיו של משחק הדרים שוחקים ביום שלישי בין אלר־פות בריטניה וישראל בכדורגל, אוחרטן ובית"ר ירושלים, הין אמורות להיות מוקדשות ל־"כפר התקווה הטובה" שמנסה להקים אייבי נתן למען נגב־לים מסמים. נתן הוא גם זה שארגן את המשחק, אלא שזה תוצאות הין עגמות ביחתר ולס־ענת אייבי נתן לא רק שלא הין רוחזים, אלא שהוא הפסיד אלפי דולרים. עגמת נפשו היתה כה גדולה, שהוא אף לא הופיע לקבלת הפנים שארגן למחרת לקבוצת הכדורגל הבריטית ב"גן אורנים" בתל אביב.

בעריכת עירית רוזנבלום

שיחת היום / גדעון אלון

עם: ד"ר אורי ורניק, פסיכולוג־קליני, מנהל המרפאה לטיפול מיני בבית החולים משגב לדך בבירה

על: הצעתו של להט להרוג אנסים בכבר העיריה

עונש־מוות איננו פתרון, מאסר ממושך עשוי להרתיע

במי שכתב ספר הדן בנושא של עונדה ראשונה לנשים נאני מות, והרמי מכיוה ממני מעשי אנס. האם הצעתו של להט מקבלת עליך?

כאופן עקרוני אני מסתייג מעונש מוות, בעיקר ממניעים חברתיים. בכלל, הגישה לקבוע תעריפון של "מחירים", לפיו עונשו של אנס יהיה גזר דין מוות ואילו של רוצח סתם רק מאסר עולם, לא נראית לי. תפקידה של החברה – לתעמוד עם מקרים קשים. אולי אנחנו יותר מדוזע, אבל אינני רואה באמר שונה רצח של אשה וקנה או סתם רצח בדם קר. אולי להט רצה בדבריו אלה לבטא כעס, תסכול והזדהות עם הנשים קור־בנות האנס, אבל אינני חושב שעונש מוות הוא הפתרון.

אולי הדיבת אנס בבבר העיר תרתיע אנסים אחרים ותהיה בבחינת "למען יראו ויראו"?

בעבר הסעודית מוצאים אנ־שים להורג על כל מיני עבירות בתחום המיני, ואינני רואה שזה מרתיע אחרים. אין ספק שאותם זו בעיה חברתית חמורה, שיש להתמודד עמה. בדרך כלל החברה אוהבת שמומחים יחליטו עבורה. אני חושב שיש לקיים על כך דיון ציבורי פתוח. אנב. יש כאלה שמדברים כאמצעי עניישה על סדיסט או על טיפול הורמונאלי לאנסים.

אתה סבור שלל בהיהמ"ש לגזור על אנסים הקשות כאסר ארוכות יותר?

בהחלט כן. אני סבור שמאסר לתקופות ארוכות עשוי להרתיע אנסים. אולי צריך אפילו לגזור מאסר עולם. יחד עם זאת יש לזכור, שישנם מקרים שבהם אנסים בתקופת המאסר שלהם עוברים תהליך של שיקום. ולי פיכך יש סיכוי שיחזלו מכ־עשיהם. כמובן שגם ישנם מקרים הפוכים, שבהם אנסים שסיימו לרצות את עונשם, שבו לבצע מעשי אנס.

אתה רואה באנס משע מבל משע אחר או מחלה?

ללא ספק אנס הוא פשע. כפי שטוחד ואא אדם המבקה להשיג רווח מסריאלי ללא התחשבות ברגשות של אנשים אחרים, גם אנס הוא אדם המבקה להשיג רווח מיני, תוך רצון לגרום הספלה, ללא התחשבות ברגשות הזולת.

מלומר האנס פועל בדרך מלל בחרה מתבבנת?

קשה לעשות הכללות. אבל במרבית המקרים, האנס היא פעולה הנעשית בצורה מודעת ומתוכננת. האנסים יודעים בדרך כלל היטב מה שהם עושים. עם זאת היו גם תופעות שאנסים פעלו משום שהשו שהם נשלטים ע"י דחף שלא נמצא בשליטתם. אבל גם אנשים אלה מקבלים מספיק רמזים מוקדמים והם יכו־לים לפנות לטיפול רפואי.

מה המניעים של האנס המ־מוצע?

השאת רחוה מיני מלי להתאמץ ללא יצירת מערכת קשרים עם רגשות עמוקים. ישנם מקרים שהאנס לא רוצה ליצור קשרים כאלה או שאינבו מסוגל לכך. יש פה דחף להנאה רגעית ודאיית כל נושא המין במנתים של שליטה והשפלה. אני מאמין שאנס שמצליח לבצע את זממו, חשוב לו להרגיש את עצמו כגבר חזק שהצליח להשפיל אשה. יש גם אנסים הרואים בכך אתגר או ספורט.

האם הטראומה שעוברת נאר נפת ניתנת תתיקון?

ראי. יש הרבה מאד נשים שע"י אהבה ותפיחות של הס־ביבה כלפיהן בתוספת כחות נפש חזקים, מצליחות לחזור ול־חיות חיים רגילים.

יוגוסלוויה בודקת כינון משרדי אינטרסים עם ישראל

מאת עקיבא אלדר

צמרת השלטון ביוגוסלאוויה מקי־ימת דיונים בדבר כינון קשרים עם ישראל בדרג של משרדי אינטרסים. שגריר יוגוסלאוויה באירופה סיפר על כך השבוע בשיחה עם רשלומט ישראלי. לדבריו, מעיינת ממשלת יוגוסלאוויה בהצעה ללכת בעקבות פולין והונגריה. שיחה זו מצטרפת לשורה של רמזים ודומים, המלמדים על ויכוח ביוגוסלאוויה בשאלת היחסים עם ישראל בין הנשיא לשר־הוץ.

באחרונה חלה התקרבות עקבית מצד יוגוסלאוויה כלפי ישראל שה־תבטאה בפתיחת משרד של סוכנות הידיעות היוגוסלאווית בירושלים, פגישה ראשונה בין שרי הוץ של שתי המדינות שהתקיימה לפני כחודשים בין יוקיץ ומשעי תרבות יוגוסלאוויים בארץ.

ח"כ מרדכי הרשבסקי:

מן הראוי שלהט ייבחר לראשות עיריית בגדד או טהראן

דוחה הצעתו להוציא להורג בידיה אנסים

מאת חיים הברוורקר
כתבת "הארץ" בתל אביב

"מן הראוי ששלמה להט ייבחר לתפקיד ראש עיריית בגדד או עי־ריית טהראן", כך הגיב אתמול ח"כ מרדכי וידשובסקי (רצ), המכהן גם כחבר מועצת עיריית תל אביב, על הצעתו של להט ("הארץ" מאתמול), כי יש להוציא להורג בידיה אנסים בכיכר העיריה.

וידשובסקי אומר, כי עם כל הסלידה ממעשי אונס הרי הרעיון שהעלה להט רק יביא לתחרות אלר־מות לחברה הישראלית ואינו מת־מודד עם הבעיה. "מפחיד לחשוב שבידי איש זה סמכויות לחתוך בר־כיחתיהם וחובותיהם של אחרזי העיר. תביעתו להקמת משטרה עירונית מתחילה להראות מפלצתית לנוכח המחרתו. חוששני כי הסלב הבא עלול לחיות במקום סינדל, בדיוק אבר לאלה המעוים לחנות בניגוד לחוק".

וידשובסקי מגיב עוד ואומר, כי להט מתגלה בדבריו אלה בדיוות המחשבה שלו וכי במחיתות היחסית שהוא מגלה כלפי מעשי הטרוד הרי אין ספק, כי הוא האיש המתאים להסביר את מדיניות הליכוד בב־חירות הקרובות.

דובר עיריית תל אביב, שהתבקש להגיב, אמר, כי אינו מתכוון להתייחס אל דבריו של וידשובסקי.

ערך את העמוד: ברוכ שפירא

יקי יוגר ואהוד קחוק ושנוא
המוות
המוות בעיניו כתוב ראו אותו הבריות מבכה ימים וחודשים בלתי נושמים
המוות בלבוש שחור השכין מתחת לפני הקרקע אחיו.
אגדות מספרות על עולם העפר והאפר שם ברשע נגעי הרץ
שם מחיר החיים אינו נמדד שם הצדק במבקשיו פוגש.
הוא שחור עיניים נואש נפחד מהצלם אחיו הרך הציץ ונפגע בעולם בו רכות נפרמת.
מאשה קרישמן, כמוניאון תל־אביב

מה מתבשל?
מזון ומטבח
קראו החודש
ב- מזון ומטבח
כתב העת לענייני מזון, ארוח ותזונה.
לכשיוו! ניתן להשיג את "מזון ומטבח" גם בקיוסקים ובחנויות העתונים.
המחיר: 2.80 ש"ח בלבד
קראו החודש: ★ לאכול בעיניים ★ להסתכל בקנקן - על ארזות גמישות מנייר ★ מרכיבי מזון - החומצה הפומרית ★ על סעם ועל ריח - רגלת הגינה (ריגלה) ★ סיפורי אוכל - הצגת ספרים חדשים ★ בישול בשר ★ מדוע נופלות הקונדיטוריות בארץ מאחיותיהן באירופה? ★ מוצרים חדשים ★ ועוד ועוד...
הפנה ע"י: "מ" – חברה להפצה.
מזון ומטבח מקבוצת דפי זהב, טל. למנויים: 03-7532345

הידעת?
מרבית המעשנים – 74% – יודעים שעישון מפריע ללא מעשנים המצויים בסביבתם.
83% מהמעשנים, ו־93% מהלא מעשנים, תומכים בהגבלות על העישון במקומות בהם נמצאים גם לא מעשנים.
(מקור: סקר של המכון למחקר חברתי שמושי אוקטובר 1987)
בעמוד 8 מוסף שבת פוסטר
לשמוש המעשנים והלא מעשנים
גזור ותלה!

עיריית רמת־גן
מודיעה בצער על פטירתו של
ד"ר אלימלך רימלט
אזרח הכבוד של רמת־גן
בעבר שר בממשלת ישראל וסגן ראש עיריית רמת־גן
מסע ההלוויה ייצא מביתו בשד' העם הצרפתי 19, בשיכון הותיקים ברמת־גן, היום יום שני י"ד חשון תשמ"ח 6.11.87 בשעה 12.30 לבית העלמין בקריית שאול.
דוד מלמדוביץ, מ"מ ראש העיר

המפלגה הליברלית בליכוד
אבלה
על פטירתו של
ד"ר אלימלך רימלט
מנהיג, מורה והוגה דעות נערץ

יקירנו
ד"ר אלימלך רימלט
איננו
ההלוויה תצא היום יום שני י"ד בחשון תשמ"ח 6.11.87 בשעה 12.30 בצהריים
מבית המנוח שד' העם הצרפתי 19, רמת־גן לבית העלמין בקרית שאול
אוטובוס יעמוד לרשות המלווים
המתאבלים:
אשתו: ד"ר וילמה רימלט
בנו וכלתו: בני ורותי רימלט
כלתו: אילנה רימלט
נכדיו: עמליה, צילי, נויה, סיגל וצבי
וכל בני המשפחה

בהמשך חקירתו הנגדית של ההיסטוריון הרוזן ניקולאי טולסטוי

כוחות ה"אוסטגרופן" לא הוצבו על אדמת גרמניה מחשש שיצטרפו למרי עובדי כפיה

"אך הם היו שם במעבר, באותו זמן היה תוהו ובוהו ובצבא הגרמני ובריך קרו כל מיני דברים" ● העד מחה על שהתביעה מחייבת אותו לקרוא קטעים מספרי היסטוריה ● בחקירה חוזרת של הסניגור העיד טולסטוי: אני סולד ממעשי הזוועה שביצעו יחידות מסויימות של הקוזאקים תחת שלטון הגרמנים ● "אין כל שחר לדימוי של התביעה בקשר אלי", השיב על טענת בלטמן ש"הוא ושכמותו הצטערו אולי על תבוסת הנאצים"

מאת ברכי בקשי
כתב עיתון

בשלבים האחרונים של מלחמת העולם השניה נמנעו הגרמנים מלהביא את כוחות ה"אוסטגרופן" (שנויסמו מקרב האוקראינים, הקזאקים, הטורקמנים וה"טטים אחרים במזרח אירופה) על אדמת גרמניה, מחשש שכוחות אלה, הנראים נשק, יצטרפו להתיחסות אפשרית של מיליוני עובדי כפיה במזרח אירופה שבעסקו בתעשיה ובחקלאות בגרמניה – אמר אתמול עד הגנה, הרוזן ניקולאי טולסטוי, בדיון הנגדי במשפט דמיאניוק בירושלים.

"כוחות אלה", אישר העד בתשובה לשאלת התובע, פרקליט המדינה יונה בלטמן, "הוצבו מחוץ לאדמת גרמניה, ולכוחות הנעבדים בקרבם הגדול לכעבד, שם התכוננו הגרמנים לפלישת בעלת הברית, והם אכנס נלחמו בבעלת הברית בעת הפלישה.

העד נשאל מתי גויסו הכוחות האלה לצבא הגרמני. הוא אישר, כי היה זה אחרי מפולת הגרמנים בסטלינגראד בסוף 1942. הוא גם אישר, כי היו עריקות לכיוון הזרחי מעבר היחידות האלה, והיה גם מקרה של יחידה שלימה שעריקה חזרה למחנה עם קצינים.

העד, שנתבקש מדי פעם על ידי התובע לקרא קטעים בספרי הסטוריה, התרעם על כך ושאל את בית המשפט ברוע הוא חייב לשמש פה של התביעה, שכן יכול להיווצר הרושם שהקטעים שהוא קורא הם הדברים שלו במשפט זה. הוא ציין, כי אין הוא מכיר נוהג כזה בבתי משפט אחרים.

נשיא בית המשפט, השופט רב לוין, רגז על העד ואמר, כי הוא נשאל שאלות על ידי התובע בדיוק כפי שהעלין הגרמני, חיכו חודשים בגרמניה הזעה: נפי שכבר אמרתי, הם היו שם במעבר. היה כבר באותו זמן תוהו ובוהו, ובצבא הגרמני ובריך בכלל הגרמני כל מיני דברים. יודיע דוח בצבא הגרמני לא תמיד נשמעו לפיקוד העליון, והעסיקו ביחסתן יחידות של ה"אוסטגרופן".

העד חזר ונשאל על ידי פרקליט הגרמנים, כיצד החזיקו ללא תפקיד במחנה בריך כמה מאות אוקראינים. לקראת גיוסם לרוחיות, לפני שהחלט בכלל על הקמת רוחיות כאלה. התובע ביקש גם להעריך מעמה של הנאשם שאמר בעדותו הראשית, שבאביב 1944 הוא היה במחנה הריכוז באוסטרייה, שהיתה כלולה אז בריך הגרמני ומשם גויס לצבא ולאמוב.

התובע שאל את העד: הרי על הקמת הרוחיות של ולאסוב והוד לם בשיחה בין ולאסוב להימלר רק בסוף 1944? העד אמר, כי קשה לתת תשובה מדויקת על השאלה, אולם הוא שוב הזכיר את מצב הוהו והבוהו ששרר בגרמניה באותה תקופה ואמר שניתן להניח שחילים אוקראינים שהו במחנות שונים בגרמניה זמן מה במסגרת העברתם ממקום למקום.

העד נשאל לאחר מכן, מה היה המספר הכולל של האוסטגרופן שגויסו הגרמנים מקרב עמים שונים במזרח אירופה. העד השיב, כי לא נבון שהוא דיבר על מיליונים, אם הזכיר מיליון, זאת היתה טעות. מספרם הדעיך ב-800 אלף.

שאלה: האם כולם נשאו תגים וסימנים של ה"אראראי", הצבא הרוסי החופשי? העד אמר, כי התשובה שלילית. היו גם יחידות שנשאו תגים לאומיים משלהם.

התובע ציטט מספר היסטוריה, בו נאמר, כי בנות הברית תפסו חיילים מבחוות הצור שלבשו מדים גרמניים.

העד: כן, זה נכון, הוא אישר, כי הפיקוד הגרמני העליון הוציא באר בטס 1944 פקודה בחולה, להוציא את כל תגי הזיהוי הגרמניים מן המדים של כוחות הצור.

התובע הזכיר לעד, כי דיבר בעדותו הראשית הרבה על זיופים של גורמים שונים בגרמניה, בתעודות ובמסמכים לצרכים פוליטיים "מדוע לא הזכרת בספרך על אותה תקופה שנעשו זיופים באלה?", חקר.

העד טולסטוי: "זה לא בדיוק כך. אם כי הספרים לא עסקו בנושא זה באופן ישיר, והזכרו זיופים שנעשו על ידי גורמים מוביליים בכמה מספרי. הוא הזכיר, בעניין זה, את ספרו "מלחמתו הנשאית של סטאר שיה ואוד מתגיו בעת שנתן הכסמתו לשימוש בשנו היה שמי דובר ברוסיה חופשית, דמוקרטית המשתתפת על עקרונות הצדקות, ולא רוסיה הדרנית, כפי שהיתה לפני המהפכה הסוביטית.

לאחר מכן, ציטט העד בתשובה לשאלת הסנגור, את דבריו שפורסמו, בחוברת מפרי עטו בקנדה, בקשר לבידוד, אם יש להעמיד שם לדין פושעי מלחמה. עמדת העד היתה שהיו פושעים לא רק בקרב הנאצים, אלא גם בקרב הסובייטי.

לאחר מכן נשאל העד על הזהותו עם הקוזאקים – פרשה שנחקר עליה רבות על ידי התובע.

העד אמר, כי הא "מתייחס בסיליה לכל מעשה זוועה וגם למעשי הטבח שביצעו יחידות שונות של הקוזאקים תחת שלטון הגרמנים". הוא אמר, כי אחד מאבותיו ברוסיה ריכא מדר של קוזאקים ואחד עונה על ידי קוזאקים בתקוממות מאחר רת יותר.

הוא קבל על כך שציטטו רק חלק מספרו בקשר להחזרתם בכ פיה של קוזאקים לברה"מ מאוסטריה ב-1945.

להלן, רחה בית המשפט שורה של שאלות ותודות של הסנגור, בר מוק שהתשובות על כך כבר ניתנו בעדות הראשית או בחקירה הנגדית.

אתה ושכמותך היו מאוכזבים מתוצאות המלחמה. היינו שואלי הצטערתם על שגרמניה הנאצית נחלה תבוסה?

העד טולסטוי: בזמן המלחמה הייתי בן 10. עברתי את ההמצאות של המטוסים הגרמנים בתקופת "הבליץ" באנגליה. ליד בית הספר בו למדתי בסאדיי נפלו פצצות וגם נפלו לידינו טילים גרמנים ו"1 ו"2. דודי שהוא בנו של קפטן בצבא הרוסי הארמפראלי הפיל אז מטוסים של הלופטוואפה ב"ספיטפיר" שלו. אין כל שחר לדימוי כזה בקשר אלי.

העד נשאל בקשר למיגיו כשיא האגודה למען רוסיה החופשית של מהגרים רוסים באנגליה. הוא אמר, כי נתן שמו לארגון זה, משום שהוא מסכים עם העקרון של רוסיה החופשית ואתו מתנאיו בעת שנתן הסכמתו לשימוש בשמו היה שמי דובר ברוסיה חופשית, דמוקרטית המשתתפת על עקרונות הצדקות, ולא רוסיה הדרנית, כפי שהיתה לפני המהפכה הסוביטית.

לאחר מכן, ציטט העד בתשובה לשאלת הסנגור, את דבריו שפורסמו בקשר לטבח בכפר אוראדור, אם יש להעמיד שם לדין פושעי מלחמה. עמדת העד היתה שהיו פושעים לא רק בקרב הנאצים, אלא גם בקרב הסובייטי.

לאחר מכן נשאל העד על הזהותו עם הקוזאקים – פרשה שנחקר עליה רבות על ידי התובע.

העד אמר, כי הא "מתייחס בסיליה לכל מעשה זוועה וגם למעשי הטבח שביצעו יחידות שונות של הקוזאקים תחת שלטון הגרמנים". הוא אמר, כי אחד מאבותיו ברוסיה ריכא מדר של קוזאקים ואחד עונה על ידי קוזאקים בתקוממות מאחר רת יותר.

הוא קבל על כך שציטטו רק חלק מספרו בקשר להחזרתם בכ פיה של קוזאקים לברה"מ מאוסטריה ב-1945.

להלן, רחה בית המשפט שורה של שאלות ותודות של הסנגור, בר מוק שהתשובות על כך כבר ניתנו בעדות הראשית או בחקירה הנגדית.

הערה: כן, זה נכון, הוא אישר, כי הפיקוד הגרמני העליון הוציא באר בטס 1944 פקודה בחולה, להוציא את כל תגי הזיהוי הגרמניים מן המדים של כוחות הצור.

התובע הזכיר לעד, כי דיבר בעדותו הראשית הרבה על זיופים של גורמים שונים בגרמניה, בתעודות ובמסמכים לצרכים פוליטיים. "מדוע לא הזכרת בספרך על אותה תקופה שנעשו זיופים באלה?", חקר.

העד טולסטוי: "זה לא בדיוק כך. אם כי הספרים לא עסקו בנושא זה באופן ישיר, והזכרו זיופים שנעשו על ידי גורמים מוביליים בכמה מספרי. הוא הזכיר, בעניין זה, את ספרו "מלחמתו הנשאית של סטאר שיה ואוד מתגיו בעת שנתן הסכמתו לשימוש בשמו היה שמי דובר ברוסיה חופשית, דמוקרטית המשתתפת על עקרונות הצדקות, ולא רוסיה הדרנית, כפי שהיתה לפני המהפכה הסוביטית.

לאחר מכן, ציטט העד בתשובה לשאלת הסנגור, את דבריו שפורסמו בקשר לטבח בכפר אוראדור, אם יש להעמיד שם לדין פושעי מלחמה. עמדת העד היתה שהיו פושעים לא רק בקרב הנאצים, אלא גם בקרב הסובייטי.

לאחר מכן נשאל העד על הזהותו עם הקוזאקים – פרשה שנחקר עליה רבות על ידי התובע.

העד אמר, כי הא "מתייחס בסיליה לכל מעשה זוועה וגם למעשי הטבח שביצעו יחידות שונות של הקוזאקים תחת שלטון הגרמנים". הוא אמר, כי אחד מאבותיו ברוסיה ריכא מדר של קוזאקים ואחד עונה על ידי קוזאקים בתקוממות מאחר רת יותר.

הוא קבל על כך שציטטו רק חלק מספרו בקשר להחזרתם בכ פיה של קוזאקים לברה"מ מאוסטריה ב-1945.

להלן, רחה בית המשפט שורה של שאלות ותודות של הסנגור, בר מוק שהתשובות על כך כבר ניתנו בעדות הראשית או בחקירה הנגדית.

פרופ' משה סיקרון הסטטיסטיקן הממשלתי:

הצריכה הפרטית לנפש תגדל ב-'87 ב-4 אחוז

מאת צבי זרחיה
מפקד "הארץ" לענייני כלכלה

הצריכה הפרטית לנפש תגדל בשנת 1987 ב-4% ותעבור את רמת השיא של הצריכה הפרטית לנפש בשנת 1983 בעת "ימי אריזור העליזים". הצריכה הפרטית הכוללת תגדל השנה ב-7%–6. כך העריך אתמול פרופ' משה סיקרון, הסטטיסטיקן הממשלתי.

ברבע השני של שנת 1987, בתר רשים אפריל-יוני, חלה התיציבות ברמת הצריכה ותהליך זה עשוי לאפיין גם את הרבע השלישי בתר רשים יולי-ספטמבר '87. זאת לאחר שבשנת '86 חלה עליה של 14% בצריכה הפרטית ושל 12% בצריכה הפרטית לנפש.

במחצית הראשונה של שנת '87 חל מיפנה בתוחם והשקעות ולאחר ירידות רצופות בהשקעות בשנים 1984–6, נרשמה במדדים יציאר יוני '87 עליה של 10 אחוזים בהשקעות. אם תימשך מגמה זו, הרי שבסיכום כולל תעלה ההשקעה בבסים קבועים ללא מלאי בשנת '87 ב-8%–7. ההערכה היא שהגר חל השנתי ב-'87 בהשקעה בבנייה למגורים ובציוד יגיע ל-8%–7.

עליה בשכר

גם בנושא השכר, בדומה ונה, צפויה עליה, לעומת רמתו בשנה האחרונה. בשכר הראלי בדומה צפויה השנה עליה של 8%, ובכך יעלה השכר בדומה ב-5% לרמתו בשנת '83, שבה הגיע השכר לשיא.

השכר נמוך יעלה ב-'87, על פי התחזיות, ב-9 אחוזים. במגזר העסקי תגיע העליה ל-9%–8 לעומת אשתקד, ובשיעור זה תהיה עליית השכר העיסקי לעומת שנת '83. השכר במגזר הציבורי אמנם יעלה בשנת '87 בכ-8%, ואולם הוא יהיה נמוך לעומת רמתו ביוני '85, ערב הפעלת תוכנית התרום הכלכלית לייצוב המשק.

התוצר המקומי יעלה ב-4% לעומת עליה של 2% בשנת '86, ואילו התוצר העסקי יעלה בכ-5%. פריון העבודה בתעשיה יעלה ב-3%.

האבטלה בשנת '87 תהיה נמוכה יותר מרמתה בשנת '86 ותגיע בסביבות 6.5%–6, לעומת 7.1% אשתקד.

בגרעון במאזן המסחרי

בגרעון המאזן המסחרי צפויה השנה עליה של 400 מיליון דולר, לעומת עליה של 700 מיליון דולר אשתקד. העלייה בגרעון השנה מר סברת בגידול בכמות הייבוא ובע ליית מחירי המחורות בדולרים, עליית מחירי הדלק ובירידת ערך הדולר. המבר נוסף לתופעה הזא עליה גבוהה יותר במחירי הייבוא לעומת עליה מתונה יותר במחירי היצוא. הייבוא בשנת '87 צפוי לעלות ב-21% והיצוא רק ב-19%. ביבוא המכוחני צפויה השנה יותר מהכפלה. היקף הייבוא המכוחני המסחרי, קראו עיתון יומי היוצא לאור בישראל, לפחות פעם בשבוע.

אוכלוסיית המדינה גדלה בשנת 1986 ב-1.5%

מנתוני הלשכה לסטטיסטיקה עולה עוד, כי אוכלוסיית ישראל בראשית נובמבר '87 נאמדת ב-4.38 מיליון נפש, מהם מספר היהודים הוא 3.60 מיליון, המהווים כ-82% מהאוכלוסיה. המוסלמים מונים 604 אלף נפש, שהם כ-13.8%; הנוצרים – 101 אלף נפש שהם 2.3%, הדרוזים 74 אלף נפש שהם 1.7% מכלל האוכלוסיה.

בשנת 86 גדלה אוכלוסיית המדינה ב-1.5% לעומת גידול של 1.9% בממוצע לשנה בשלוש השנים האחרונות.

מאזן ההגירה בשנת '86 היה שלילי והסתכם ב-4,800 נפש. אשתקד נוספו לאוכלוסיה 10,500 עולים ו-2,600 נפש שנרשמו כתושבים במעמד אחר, כמו תושבים ארעיים. לעומת זאת נגרעו מהאוכלוסיה כ-14,300 תושבים, שנוסף לשוהים בחו"ל.

82% מן האוכלוסיה קוראים עיתון יומי

עוד מגלה השנתון שכמחצית מן האוכלוסיה היהודית המבוגרת, מגיל 14 ומעלה, ושהם כ-1.2 מיליון נפש, קראו במשך השנה הנוכחית לפחות ספר אחד בחודש. מספר דומה של האוכלוסיה קורא לפחות כתב עת אחד בחודש ואילו יותר מ-2 מיליון איש (82 אחוזים מכלל האוכלוסיה המבוגרת), קראו עיתון יומי היוצא לאור בישראל, לפחות פעם בשבוע.

Select 1600

פיג'ו 305

חדשה ומפוארת

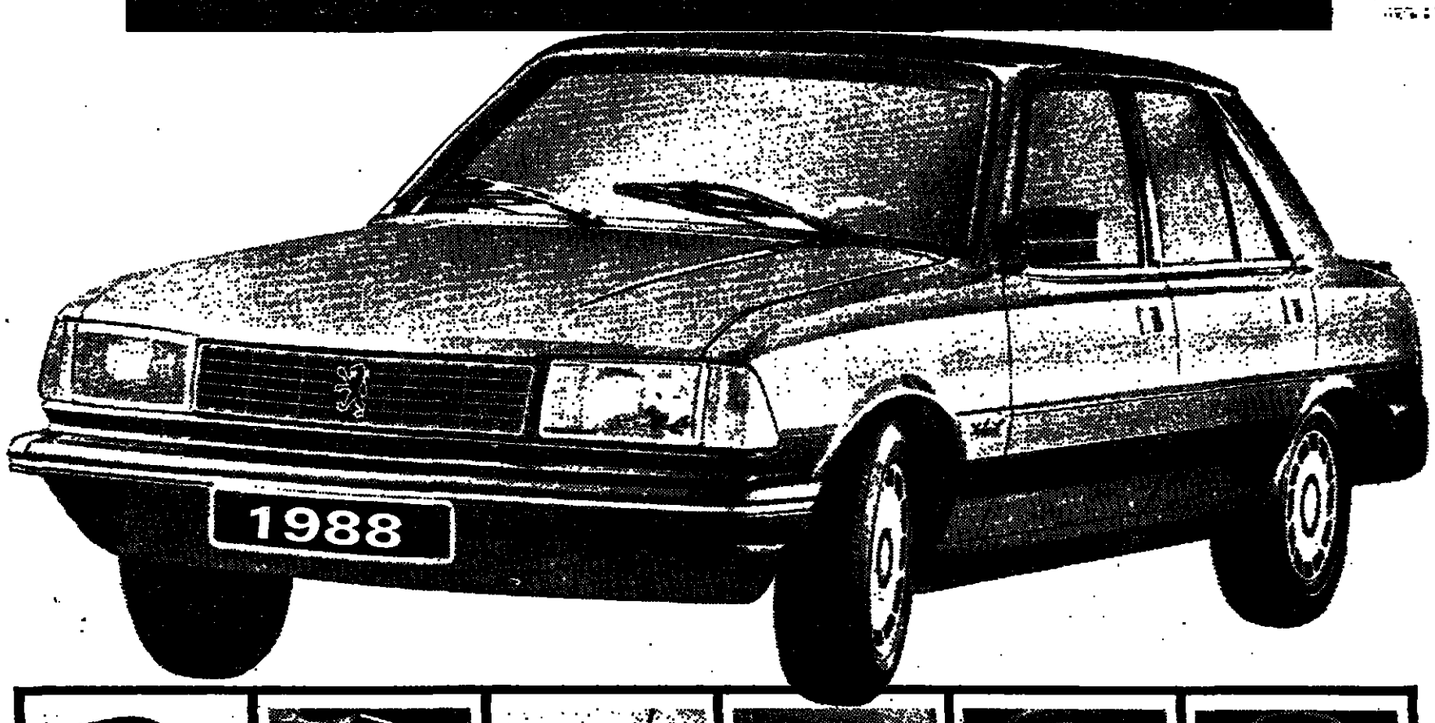

לאורך כל דרכה שמרה פיג'ו 305 על אופי יוקרתי ייחודי. זו אחת הסיבות לכך שמספר הולך וגדל של נהגים נמשך לצירוף הבלתי ניתן לחיקוי של נוחות, בטיחות ואיכות ברמה הגבוהה ביותר.

הנסיעה ב-305 SELECT מקבלת משמעות חדשה הודות למושבי הכורסה הארגונומטריים המהופדים באלגנטיות בריפוד קטיפה יוקרתי, למתלים הנפרדים של ארבעת הגלגלים ולהגה כח קל להפעלה.

גימור האביזרים המושלם, עיצוב הפנים המעודן והשקט הפנימי יוצרים אוירה סלונית מרגיעה. מזגן האויר המקורי והשטיח המפואר המצפה את כל הרצפה הופכים כל נסיעה, ארוכה ככצרה, לתענוג של ממש.

נפח מנוע 1580 סמ"ק ● 5 הילוכים קדמיים ● 80 כ"ס דין ●

כאופציה: תיבת הילוכים אוטומטית חדישה בעלת 4 הילוכים קדמיים ומנוע בעל הספק 94 כ"ס דין המאפשרים לך תמרון מעולה, תאוצה מצויינת וצריכת דלק נמוכה.

במחיר 32,814 ש"ח

כולל: הגה כוח, מזגן מקורי ומע"מ (ללא הפקדה)

אפשרות לאשראי עד 70% מערך המכונית (בתשלומים עד 12 חודשים) ללא מע"מ והפקדה לפי מחירון מסי 3/88 מיום 1.10.87

פרטים בסוכנויות

עוד ארי שב"חבורה

דוד לובינסקי בע"מ

יבואן בלעדי למכוניות פיג'ו-סלבו-סיטרואן בישראל

תל-אביב, שונצינו 16, טל' 333214 (03) ■ בני ברק, כהנמן (השומר) 101, טל' 7550755(03) ■ ירושלים, המלך דוד 24, טל' 9-224467(02)

פ-87/6 ● מיר-טל

סקר של חנוך סמית:

יותר מ-60% מקרובי יורדים מצביעים על קשיים כלכליים ואישיים כסיבות הירידה

מאת נרב שרגאי
מפקד "הארץ"

סקר של חנוך סמית, שהוזמנה המועצה הציונית בישראל קובע, כי למעלה מ-60% מהנשאלים, קרובי משפחות של יורדים מהארץ, מציינים שהסיבה לירידת קרוביהם היא קשיים במישור האישי והכלכלי.

יו"ר המועצה הציונית, ניסן הרפז, מסר על תוצאות הסקר בישיבת ההנהלה של המועצה הציונית.

להלן הפירוט המלא של הממצאים: 24% מקרוביהם של יורדים מציינים את הסיבה הכלכלית כגורם הטבוק לירידת קרוביהם ו-37.6% אומרים, כי קרוביהם יורדו מסיבות אישיות. רק 8.8% טענו כי קרוביהם יורדו מסיבות חברתיות. 3.1% מעריכים, כי הסיבות הצבאי הזוגות מרכזי בשיקולי הירידה של קרוביהם. עוד 9.3% טענו, כי הדאגות בתחום הביטחון את קרוביהם לרדת מהארץ; 16.9% מונים סיבות אחרות.

המועצה הציונית אומרת, כי העדר ערכים ציוניים או היבטים חברתיים אינם ממלאים תפקיד מרכזי בשיקולי הירידה. לדעת המועצה מוכיח הסקר את הצורך להעניק תקלות מרוחיקות לכת לצד ירדים, לאחר שחזרום מן הצבא, במיוחד במחירי הדיור.

ניסן הרפז

שגריר דרום אפריקה בישראל:

"דרא"פ תאלץ אולי לשנות מדיניותה הפרו-מערבית"

"עד כה גילינו התאפקות והבלגה, אך פעילות האיבה באזור ופעולה בינלאומית של אמברגו והטלת סנקציות תעמיד את ההבלגה הזאת במבחן"

(עז) שגריר דרום אפריקה בישראל, אנטון לובסר, אמר אתמול כי הישרדות העיקרים במדיניות הזרע של ממשלתו התבססו במקרים על עמדה פרדמערבית. אולם נסיבות מעשיות מאלצות אותה לנהוג מדיניות בסדר קדימויות של המדינות הדרום-אפריקאית ואולי לבשות שינויים מסויימים בזה.

הוא הנסיף שאם בי המוזיאונות של ארצו למערב עדיין בעיה עמוקה, אין היא יכולה להשאר "בעלת בריח סגריה" של המערב. הדרצאתו במפגש רחבי במלון הילטון בתל-אביב הוסיף השגריר, כי דרום אפריקה היא אנטי-קומוניסטית, אבל בגלל שינוי המצב בדרום אפריקה, היא נאלצת לשתף פעולה עם מדינות בעלות משטר פרדקומוניסטי. דרום אפריקה גילתה התאפקות הבלגה, אך פעילות האיבה באיזור ופעולה בינלאומית של אמברגו והטלת סנקציות תעמיד את ההבלגה הזו במבחן.

עוד אמר כי "הבעיה נעוצה בשינויים של הזוקה והתפתחויות הזוקתיות שלה וכדי להגיע לכך, צריך לשפר תחילה את הבסיס הסוציאלי והכלכלי. השגריר ציין, כי מאז הנהגת הזוקה הדרשה של 1984, הלבנים קיבלו את העקרון של הלוקת השלטון, אולם רק על בסיס של מ"מ ולא של אילוצים. הקונגרס האפריקאי אינו מוכן, לדבריו, לשמ"מ, כיון שהוא אינו מעוניין לחלק את השלטון עם אחרים ושואף להחזיק בו לבד.

השגריר הטעים, כי עמדות העולם המערבי ובמיוחד הסנקציות הבר קטות נגד מדינתו, יפגעו במדינות השחורות לפני שיפגעו בדרום אפריקה.

תכנית לאתר באמצעות מחשב ילדים יהודיים ברחבי העולם

כדי לאפשר בשלב הבא ליצור עמם קשר ולשלב אותם בתכנית להחדרת תכנים יהודיים-ציוניים ● מסמך של ההסתדרות הציונית העולמית: 670 אלף מבין 1.2 מיליון ילדים יהודים בעולם מתחנכים מחוץ למסגרות של חינוך יהודי

מאת נרב שרגאי מפקד "הארץ"

670 אלף מבין 1.2 מיליון ילדים יהודים בעולם (גילאים 3 – 17) מתחנכים מחוץ למסגרות של חינוך יהודי, רק 545 אלף נמצאים במסגרות חינוך יהודיות. נתונים אלה כלולים במסמך שהכינה המחלקה לחינוך ותרבות בגולה של ההסתדרות הציונית העולמית. לקראת הקונגרס הציוני הקרוב.

מחברי המסמך, שהוגש לראש המחלקה, ד"ר אלי תבין, מציעים למליאת הקונגרס הציוני לאמץ תוכנית פעולה במטרה להשיב לעם היהודי כמיליון ילדים בעשור הקרוב. מיליון ילדים שאבדן לו בשואה (הכוונה היא גם לחלק מהילדים הלומדים במסגרות יהודיות). התוכנית מבוססת בעיקרה על מיפוי שמי, באמצעות מחשב של כל ילדי היהודים בעולם, שרובם נמצא באמור מחוץ לתחום מסגרת חינוכית יהודית כלשהיא. בקווי הפעולה של המסמך צויינו, בין היתר, הנקודות הבאות:

★ יוקם צוות ראשוני של מומחים בתחום החינוך, בארץ ובחו"ל, חינוך פורמלי וחינוך בלתי פורמלי, מומחים לפסיכולוגיה ארגונית ולבניית תבנית מחשב.

★ בין אנשי החינוך יהיה ייעוד שווה לזרמי היהדות בתפוצות, שר גיעו למסכה משותף בכל הנוגע לתכנים החינוכיים.

★ הכניסה והרישום לתכנית, לאחר גימושה, יהוו אקט אישי מלווה באלמנטים של תביעת מסיימות, עם תמיכה מכיבתית ככל שניתן, בעזרת שירותי מחשב, תרבו ההסתדרות הציונית העולמית את הנתונים על הילד. כל ילד שנתגלה באנרים בירושלים, יכנס לתכנית של קשר פעיל עם הילד שיתפרס על פני העשור הבא.

★ הפעלת הקשר עם הילד תעבר במסגרות ובאמצעים שונים נקבעה, אך החינוך היהודי-ציוני יהיה מרוכז ומתאים לנקודת הפתיחה של הילד.

המשך בעמוד 24

שרות אחיות פרטיות וחובשים
לאה / רפואה
כח אדם מקצועי ומנוסה
של אחיות וסטודנטים לרפואה
מכל הארץ
לשרות מהיר בכל הארץ
053-342676
Privat nurses service
24 שעות
24 hs All over the country

מכזאן מן-الاصل

שערי המניות 5.11.87

שם הנייר	המחיר אתמול	המחיר הקודם	המחיר בקרן	הפרש ביקוש/היצע ש"ח ע"נ	הפרש ביקוש/היצע ב%
בנקים שאינם נכללים בהסדר ההצמדה					
אוניה ש	23830				
המשכן 0.1	1710		לא		
המשכן א 0.5	1855		לא		
כללי לא בהסדר	15900		201		-18
פיבא 0.5	8600		1286		-186
בנקים הנכללים בהסדר ההצמדה ל 88					
אדרי ת 100.0	102700	425	+1045	+ 1	+1931
אדרי ב 100.0	103800	18			-8
אדרי בב א	620000			שב	
אגד 0.1	76738	90	+1000	+1.5	+74
דיסקונט ב	131540	13	+1600	+1.2	+15
דיסקונט א	130500	410	+1100	+0.9	+1181
דיסקונט שה ב	15250	1			
המזרחי ש	42000	3226	+350	+0.8	+3704
המזרחי ב	41800	199			+1
הפועלים מכב	92500				
הפועלים ש	69524	2117	+500	+0.7	+2004
הפועלים ב	69400	143			-123
כללי א 1.0	176500	20			-19
כללי שה 7	8500	201			-201
כלל 0.1	43890	4491	+10		+338
כלל שה 11	16564	154	+164	+ 1	+31
כרמן ומזר 1.0		—	הפסקת	מסחר	—
כרמן ומזר 5.0		—	הפסקת	מסחר	—
בנקים הנכללים בהסדר ההצמדה ל 89					
אגוד 1 ש"ח	91858	35	+638	+0.7	+187
דיסקונט ב	256500				+98
דיסקונט א	165120	11	-6880	- 4	-7
מזרחי ש	50700	164	+380	+0.6	+212
מזרחי ב	50600				-12
הפועלים ש	83850	229	+700	+0.6	+472
הפועלים ב	83900	40			-48
כללי א	212700	2	+2200	+1.1	+104
כלל מסחר	53317	352	+407	+0.8	+562
בנקים למשכנתאות					
אדנים 0.1	23950	27	-300	-1.2	-22
לאומי-משכ ש	8800	150			-169
לאומי-משכ ב	8970	3			-3
מרכז ש	5420	135	-150	-2.7	-105
מרכז שה 1	4155		+5	+0.1	+127
מת משכ ש	2384	1572	-6	-0.3	-344
מת משכ ב ש	3460	1170			+250
עצמאות 0.1	18900		+900	+1.7	+10
משכנתא משכ ש	19800	20			+50
משכנתא תת ש	21450	95	+700	+3.4	+356
משכנתא שה 1	10300				
משכנתא שה 2	5400		+20	+0.4	+300
יצמד 1.0	2640	249	+3	+0.1	+197
יצמד 5.0	1980	475	-220	- 10	-1157
מיזם 1.0	7706	171	+76	+ 1	+315
מוסדות מימון					
אלשן אגח	884	3632	+34	+ 4	+13909
הזקאות משכ א	220000				
הזקאות משכ ג	194000				
לאומי תעש א ש	13540	105			-11
מחזק תעש מכב	151000				
מת תעש מב ג	479522				
מת תעש מב גב	288200				
מת תעש מב גג	288000				
מת תעש מב ד	282206				
מת תעש מב דד	67129				
מרס קבלנים 5.0	849	1242	-1	-0.1	-1292
תיירות מכר	220000				
כלל ליסינג 0.10	23300	35			-35
כלל ליסינג 0.52	21200	204	+201	+ 1	+131
כלל ליסינג אגח	19380	15	+190	+ 1	+50
ביטוח					
איילון	128	2000	+3	+2.4	+2000
איתן	130	2012	-3	-2.3	-1362
אדם 0.1	1338	1255			
אדם א 0.5	957	2120	+22	+2.4	+3987
בטוח מעגל 0.1	349	292	+6	+1.8	+292
בטוח מעגל 0.5	210	5300			
המגן אגח	240	540			+1460
המגן הש	107	19080			-19080
הדר 1.0	169	6765	+6	+3.7	+17110
הדר 5.0	136.5	4844	+2	+1.5	+9156
הדר אגח מר 2	169.5	13321	+3	+1.8	+1179
הפניקס 0.1	790	1415			+1415
הפניקס 0.5	575	1500	+45	+8.5	+1500
המגמה-ישראל 1.0	5500	240			
המגמה-ישראל 5.0	4480				+10
מגדל 1.0	2012	25			-25
מגדל 5.0	1490	111	-10	-0.7	-111
מגדל ג 1.0	400	19500	-2	-0.5	-21000
סקדיטנס 0.1	1160	1060	+55	+ 5	+1080
צור ש	312	7643	-2	-0.6	-9320
צינן והנעה 1.0	5500				
צינן והנעה 5.0	1120	184	-100	-8.2	-134
מסחר					
איגוד נאגא 1 ש	870	2138			-1436
איגוד נאגא 5 ש	587	3714			-3914
מאיר עוא 1.0	875	1943			-2058
מאיר עוא אגח	500	896			-396
כלל אגח 4	377	33420	+6	+1.6	+48957
כלל אגח 2	155	15309	+2	+1.3	+15791
קיסריה 1.0	745	2294	-5	-0.7	-4491
רשק 0.1	23000	3.9			
רשק 0.5	20000	15	-150	-0.7	-15
שופרסל א 2.0	—	הפסקת	מסחר	—	
שופרסל אגח	—	הפסקת	מסחר	—	
שופרסל אגח	—	הפסקת	מסחר	—	
שירותים					
אמות	400	9610	+21	+5.5	+8733
מגמת הנפקה 0.1	870	712	+27	+3.2	+660
מגמת הנפקה 0.5	288	2741			-1073
סיד 0.1	1000	750	+1	+0.1	+4
סיד 1.0	266	16292	+14	+5.6	+13914
מוט עתה 0.1	1920	753	+103	+5.7	+415
מוט עתה 0.5	1054	900	+17	+1.6	+940
מלונות ושירותי תיירות					
גלי מדר 1.0	2620				
גלי מדר 5.0	1697				-0.7
מלונות דן 1.0	1555	84			-168
מלונות דן 5.0	1276	3150	+13	+ 1	+3150
חפץ האלמנה 1.0	6598	9	+608	+ 10	+47
מלונות הרדן	3180	900	+120	+3.9	+776
מחשבים ושירותי מחשבים					
תגלן 1.0	266	14212			-3422
יקנא 1.0	6850	351			-44
כלל 1.0	12777	78			
כלל 5.0	2900	245			
ניקוד מחשבים 1	1035	1574			-260
ניקוד כוכב 5	360	7770			-3829
ניקוד אגח מר 2	807	2896	+3	+0.3	+1149
תים מחשבים 1.0	668	1790			+1210
נדל"ן, בינוי ופיתוח					
אמדים אגח	756	3300			
אמדים אגח	145	2800	+1	+0.7	+7450
איתן 1.0	326	2400	-3	-0.9	-2600
אל-רום 1.0	340	4805	+8	+2.4	+10643
אפריקה 0.1	44500	167			+67
אפריקה אגח	28350	27			-55
אדרים	4242	40	+42	+ 1	+10
אילון 0.1	3339	548	+159	+ 5	+448
אילון 0.5	2802	235	+22	+ 1	+28
בטמיע 1.0	2900	220			+144
בטמיע 5.0	2310				+200
דקסר 1.0	6590	150	+220	+3.5	+350
דקס 0.1	164			שב	
דקס 0.5	155	4676			
הכשרה 1.0	835	300	+10	+1.2	+322
הכשרה 5.0	480	39	-9	-1.8	-413
תלב. 0.1	—	הפסקת	מסחר	—	
תלב. 0.5	—	הפסקת	מסחר	—	
חברה לירושלים	309	8766	+6	+ 2	+5960
ירושלים אגח	110	13100	+3	+2.8	+9859
גברים 0.1	4600	792	+80	+1.8	+919
גברים 0.5	3930	456	+80	+2.1	+744
יגמר 0.1	3545	529	-15	-0.4	-608
יפראלום 1.0	1120	658			-540
ישרס 10.0	19058	156	+600	+3.3	+224
סך פיתוח 1.0	10165	15			-11
לומיר 1.0	5440	300	+420	+8.4	+2554
לומיר 5.0	2002	700			-300
מתב. 1.0	323			לא	
מתב. אגח 2	198			לא	-2
מתב. אגח	117			לא	
מגמי בניה 1.0	619			לא	
מיבשל 5.0	167.5	6786	-1	-0.6	-8605
מיבשל אגח	146.5	10166	-5	-1.7	-21906
מגדל 5.0	1282	1178			-944
מרלו 1.0	1876		-99	- 5	-28461
לרמשכן 1.0	398	1000	-28	-6.6	-1000
לרמשכן 5.0	172	6372			+4585
לשכין 1.0	560	7263			+3890
לשכין 5.0	225	10640	+7	+3.2	+16525
לשכין אגח 1	150	10085	+5	+3.6	+22875
לפשין אגח	104.5	5125			-2733
נאות אבנר 0.5	3780	266	-100	-2.6	-244
נכסי אדרים	349	14065	+6	+1.8	+8095
סהר הנפקות 1.0	735				-500
סקר 1.0	6138	188	-62	- 1	-77
עמר הלע מר 2 ש	—	הפסקת	מסחר	—	
קסטיה 0.1	2990	2	-9	-0.3	-42
קסטיה 0.5	1355	215			+166
רמבן 1.0	400	5800	+4	+ 1	+1750
רמבן 5.0	214	7830	+4	+1.9	+17116

שערי המטבע בין־בנקאיים

אתמול, צהריים, 5.11.1987 באירופה

מטבע מדינה (מחוז)

$ ארצות הברית	1.7610/1.7620	ל"י שטרלינג
מרקים גרמניים	1.6905/1.6915	ל"י 51 אה"ל
פלורינים הולנדיים	1.9060/1.9070	"
פרנקים שוויצריים	1.3910/1.3920	"
פרנקים בלגיים	35.44/35.46	"
פרנקים צרפתיים	5.7720/5.7750	"
לירות איטלקיות	1251.00/1252.00	"
ינים יפאניים	135.60/135.70	"
$ ארצות הברית	1.3160/1.3165	ל.ס.ר.

שער הזהב 459.70 $ אונ"ל אונקיה לוندון פיקסינג

מטבע מאמריקה (פולוארד)

$/ליר"ל	מר"ש/$	מרק/$
1 ח'	1.7576/1.7589	1.3861/1.3876	1.6858/1.6871
3 ח'	1.7543/1.7556	1.3775/1.3792	1.6758/1.6773
6 ח'	1.7490/1.7505	1.3645/1.3670	1.6624/1.6638

הנתונים נמסרו על־ידי בנק דיסקונט לישראל בע"מ

גלגל הבורסה / יהודה שרוני

המגמה מעורבת

שבוע המסחר בבורסה הסתיים אתמול בתגמה מעורבת. עם נטייה לעליות שערים. המסחר בבורסה עמד בצל הממעות על פיחות הדולר. פעמי של השקל לעומת הדולר. עודדו את המשקיעים בבורסה לרכוש ניירות ערך באפיקים דולריים, ובעיקר בנקאיות שבהסדר. לא עוזר כל החכחכות, המיקומים לבנקאיות טופסק בעליות של עד אחוז אחד. השבוע החלו להיסחר הבנקאיות הצמודות באוקטובר 1989. רשות התשואה לפדיון של בנקאיות נותרו ללא שינוי. המחזור בבנקאיות היה גבוה יחסית והסתכם ב-14 מ"ר ליום שקל. המוצמדים לרכישת המניות. אלה נרכשו בעיקר עבור קרן "אתגר" שצברה ביום ראשון 10 מיליון דולר. חלק גדול מהמיצעים החדים באמצעות בנק המזרחי, ככל הנראה על ידי קרנות האמנות שבניהול הבנק. ההתמתנות בירידות שיפרה את האווירה, ובמסחר הרב צדדי היתה המגמה מעורבת. עם נטייה לעליות. בבורסה מצפים ברור יכות להתפתחויות שיהיו בסוף השבוע בשוקי העולם. ותיצבות הבורסות בעולם תסייע גם לוותר־ארשטיין הבורסה הישראלית. שוק הצבעות הוותשיות עלה בסיכום השבועי ב-6.04 אחוזים בממוצע.

מדד	שינוי יומי ב%
מדד מניות כללי	+0.48
כללי ללא בנקים	+0.40
מדד אג"ח כללי	+0.13
אג"ח צמוד מדד	+0.15
אג"ח צמוד מט"ח	+0.00

ביקוש מוגבר לבנקאיות

הבנקאיות הצמודות על פיחות הדולר פעמי של השקל לעומת הדולר. עודדו את המשקיעים בבורסה לרכוש ניירות ערך באפיקים דולריים, ובעיקר בנקאיות שבהסדר. לא עוזר כל החכחכות, המיקומים לבנקאיות טופסק בעליות של עד אחוז אחד. השבוע החלו להיסחר הבנקאיות הצמודות באוקטובר 1989. רשות התשואה לפדיון של בנקאיות נותרו ללא שינוי. המחזור בבנקאיות היה גבוה יחסית והסתכם ב-14 מ"ר ליום שקל. המוצמדים לרכישת המניות. אלה נרכשו בעיקר עבור קרן "אתגר" שצברה ביום ראשון 10 מיליון דולר. חלק גדול מהמיצעים החדים באמצעות בנק המזרחי, ככל הנראה על ידי קרנות האמנות שבניהול הבנק. ההתמתנות בירידות שיפרה את האווירה, ובמסחר הרב צדדי היתה המגמה מעורבת. עם נטייה לעליות. בבורסה מצפים ברור יכות להתפתחויות שיהיו בסוף השבוע בשוקי העולם. ותיצבות הבורסות בעולם תסייע גם לוותר־ארשטיין הבורסה הישראלית. שוק הצבעות הוותשיות עלה בסיכום השבועי ב-6.04 אחוזים בממוצע.

	תשואה שנתית רווחית ב%	
	מניין אג"ח 88	מניין אג"ח 89
בלל 0.1	11.52	8.74
הפועלים ש	10.79	8.86
אי.די.בי. רש	10.39	9.13
דיסקונט א	10.88	6.25
המזרחי ש	11.10	8.86

מחזורים גדולים בבורות במניות הבנקות הצמודות. במס־גרת המשתנים, נרשמו אתמול מחזורי מסחר גדולים מהרגיל. וה־

קרגו שלוח בינלאומי בע"מ

הפתרון המהיר והעיני לשרותי הובלה בינלאומית

משרד ראשי – יהודה הלוי 14 ת"א

טל: 03-660851-4

טלקס: 342451

פקסימיליה: 03-655596

המדדה	שער	ימים לפדיון	תשואה שנתית
1127	99.79	5	16.45
1137	99.51	12	16.05
1147	99.23	19	16.00
1217	98.98	26	15.45
1227	98.71	33	15.40
1237	98.45	40	15.35
1247	98.18	47	15.30
1257	97.92	54	15.30
118	97.63	61	15.40
128	97.34	68	15.55
138	97.07	75	15.55
148	96.81	82	15.50
218	96.55	89	15.50
228	96.28	96	15.50
238	96.02	103	15.50
248	95.73	110	15.60
318	95.46	117	15.60
328	95.21	124	15.55
338	94.93	131	15.60
348	94.68	138	15.55

הדעות בהדמה

● בנק מיזמן תחזיר הרוויח בתשעת החודשים הראשונים של 1987 1 מ"ר ליין שקל לעומת רווח של 358 אלף שקל בתשעת החודשים בשנה הקודמת.

היצעים למניות אלה נקלטו בידי־רות של עד מחצית ואחוז. כך היה כך בהנפקות אחרות. מפעלי נייר חדרה. ולק ואחרים. עם זאת, השבוע ניכרה הטבה מסויימת של הפעילות לנר־יות־ערך דולריות. שרבים מהם נסחרים במסגרת הרשימה המקבילה. כך היה לדוגמה במניות ברשון. קונטורכיום. אלדנסק. שם נרשמו ביקושים גדולים מהרגיל. גם במספר מניות בסקטור הביטוח היתה השבוע פעילות ערה. כך למשל, עלה אתמול מניית הפניקס 5 ב-8.5 אחוזים.

ירידה קלה בתשואות המק"מ

אתמול נרשמה ירידה קלה ברמת התשואות לפדיון במלוות קצרי המועד. המחוזר שם הסתכם ב-5.9 מיליון שקל.

דחופו
שרות מודעות
מרכזי ערי דרום
לצורך ביצוע אישרו
03-611001

שערי קרנות הנאמנות

הסדר	מחיר יחידה	מחיר פדיון	השינוי נקודות	השינוי אחוזים
אב	5612.30	5537.72	10.38	0.19
אבוקה	497.52	487.84	2.78	0.57
אגוז	257.12	255.57	-0.63	-0.25
אביר	1721.10	1709.23	1.75	0.10
אדום	2490.02	2473.95	7.62	0.31
אוטיר	2020.42	2007.86	5.99	0.30
אור	435.64	432.21	1.79	0.42
אוריון	142.36	141.42	0.15	0.11
אורילי	287.43	285.38	0.44	0.15
אורן	813.02	807.78	1.40	0.17
אייל	4106.50	4026.96	-1.45	-0.04
איריס	5568.10	5447.51	17.88	0.33
איתן	768.65	763.16	1.24	0.16
אלון	627.29	622.48	0.95	0.15
אלמוג	682.46	677.84	1.08	0.16
אנגלסון	102.12	99.75	0.45	0.45
ארז	355.69	353.47	0.52	0.15
אש	168.47	164.92	0.21	0.13
אשל	184.17	182.94	0.50	0.27
אתרוג	256.08	254.44	0.62	0.24
בזלת	2391.21	2375.87	13.48	0.57
ברוש	549.69	546.10	1.11	0.20
ברק	525.87	522.42	0.71	0.14
ברקת	311.14	309.70	1.30	0.42
גביש	1568.07	1558.25	4.54	0.29
גבע	113.51	112.72	0.46	0.41
גורן	447.09	444.46	0.58	0.13
גיא	101.87	101.17	0.38	0.38
גיל	3495.32	3429.52	8.17	0.24
גלית	639.59	632.25	0.71	0.11
דומינו	385.22	382.65	-0.11	-0.03
דמיכת	513.27	509.78	1.36	0.27
דולב	245.27	243.46	0.28	0.12
דורון	1556.32	1526.47	3.57	0.23
הגפן	269.18	264.01	0.62	0.24
הליה	606.72	596.51	0.31	0.05
הדר	358.75	352.28	0.69	0.20
דקל	418.03	415.68	0.16	0.68
הרם	405.43	401.98	0.08	0.34
הילה	411.95	409.45	0.24	0.97
הדר	554.63	545.65	0.10	0.53
חכמית	2755.81	2700.58	0.63	16.85
יהב	106.61	105.87	0.46	0.48
יון	131.47	130.59	0.44	0.57
יסמין	515.05	511.73	0.15	0.79
חוחית	162.19	161.09	0.01	0.01
חליפין	141.51	141.18	0.23	0.33
חלמיש	216.01	215.08	0.25	0.54
חן	147.81	147.51	0.13	0.19
טמפו	1478.18	1465.67	0.29	4.20
טל	6476.25	6425.38	0.04	2.72
יסול	452.89	449.99	0.12	0.53
יהלום	2421.72	2406.65	0.27	6.58
יסודות	391.25	387.71	-0.10	-0.39
ישרה	448.88	445.98	0.22	0.96
כוכב	349.75	347.50	0.18	0.64
כולי	134.66	133.75	0.47	0.63
כלנית	668.87	657.63	0.03	0.22
כספית	260.39	259.19	0.53	1.36
כרמל	152.49	150.76	0.76	1.13
כתר	1229.97	1216.29	0.12	1.40
להם	5010.53	4916.28	0.32	15.90
למשקיע	124.98	123.63	0.03	0.04
למיר	411.79	403.74	0.57	2.27
לקט	1888.70	1874.81	0.16	2.92
לשם	366.96	365.47	0.19	0.71
מבחר	1321.04	1312.60	0.23	3.01
מגמה	3883.42	3859.60	0.32	12.34
מגר	255.35	253.71	0.15	0.39
מגדון	3739.41	3716.78	0.27	10.11
מור	1877.32	1865.48	0.40	7.35
מורן	908.91	900.45	0.22	1.98
מפה	26130.47	25746.56	0.34	86.92
מיסי	1005.43	999.20	-	-
משוף	4746.59	4716.39	0.25	11.91
מציין	760.49	755.93	0.25	1.92
מקשה	372.31	370.80	0.21	0.76
מרגלית	1408.96	1399.63	0.48	6.69
מרוון	122.44	121.96	0.04	0.05
שרון	1314.80	1306.47	0.47	6.15
מנה	145.58	144.58	0.51	0.74
נמיף	515.05	509.78	0.16	0.16
נמס	178.90	177.89	0.01	0.01
נילי	156.99	155.93	0.51	0.51
סביון	693.12	681.28	0.59	0.59
סגולה	140.27	139.28	0.39	0.39
סלע	362.14	360.60	0.63	0.63
סנונית	523.50	519.96	1.62	1.62
עבר	403.91	401.57	0.65	0.65
עמיר	178.90	178.89	1.06	1.06
עריף	386.26	383.91	0.64	0.64
עידית	810.36	807.27	0.10	0.10
עירן	493.87	486.86	1.80	1.80
עבבד	1262.48	1252.81	3.55	3.55
ענת	2625.67	2605.29	7.52	7.52
עפרוני	493.39	490.05	0.94	0.94
ערמון	135.14	134.34	-0.15	-0.15
פיא	1695.43	1684.17	3.48	3.48
צבר	564.11	560.27	1.97	1.97
צופית	497.12	493.78	-0.04	-0.04
צוק	126.18	126.18	0.09	0.09
צמיד	1103.24	1095.06	3.04	3.04
צמרת	551.53	543.81	1.35	1.35
צנרת	1880.18	1868.04	6.41	6.41
קלע	2325.23	2320.53	7.28	7.28
קשת	103.57	102.93	0.06	0.06
רונית	19460.72	19305.10	74.95	74.95
רימון	131.61	131.38	0.12	0.12
רקפת	874.90	859.01	-0.23	-0.23
רשף	415.91	412.76	0.70	0.70
שבים	445.86	442.99	0.46	0.46
שחם	343.13	340.89	0.56	0.56
שיריה	469.02	465.69	0.58	0.58
שמיר	400.11	397.45	0.48	0.48
שנהב	807.52	796.08	2.91	2.91
שסק	879.27	858.36	0.99	0.99
שקי	185.84	184.60	0.18	0.18
תאגה	262.25	260.69	1.05	1.05
תהר	566.41	565.28	0.31	0.31
תירוש	541.69	535.59	0.84	0.84
תנופה	103.50	102.87	0.09	0.09
תפן	239.83	238.46	-0.07	-0.03
(קפוח)	197.39	196.08	0.27	0.14
תרשיש	1490.96	1481.03	0.74	0.05
תשרי	535.97	528.80	0.53	0.10

שערי אגרות החוב

- 109	9301	3624	
+ 3	8592	3625	
+ 3	7952	3626	
+ 3	7380	3627	
+ 2	6807	3628	
+ 3	6383	3629	
+ 2	6038	3630	
+ 56	5647	3631	
+ 54	5320	3632	
+ 51	5028	3633	
+ 31	4459	3634	
+ 30	4220	3635	
+ 29	4067	3636	
+ 49	3810	3637	
+ 47	3550	3638	
+ 44	3252	3639	
- 2	2714	3640	
- 2	2354	3641	
- 2	2082	3642	
- 1	1844	3643	
- 16	1685	3644	
- 15	1521	3645	

4.25% גליל

- 7	1241	3701	
-5.3	952.8	3702	
+0.9	860.8	3703	
+0.7	737.9	3704	
+0.2	387.9	3751	
+0.1	149.3	3752	
+0.1	143.3	3753	
- -	138.9	3901	
+0.1	132.4	3902	
- -	131.5	3903	
- -	133.2	3904	
- -	133.7	3754	
+0.1	128.9	3755	
+0.1	124.5	3756	
+0.1	122.2	3757	
-0.1	120	3758	
-0.1	119.7	3759	
-0.1	118.1	3760	
- -	115.6	3761	
-0.1	112.6	3762	
-0.1	109.1	3763	
+0.6	110.3	3764	
+0.6	107.7	3765	
+0.6	106.5	3766	
- -	110.1	3791	
- -	111.2	3792	
-0.5	132.6	3826	
-0.5	130.2	3827	
-0.5	125.7	3828	
-0.5	123.4	3829	

-0.9	122.1	3830	
-0.9	121.8	3831	
-0.9	120.2	3832	
-0.9	117.7	3833	
-0.8	114.7	3834	

4% ,6% ,7% פיתוח (80% הצמדה)

+ 400	172900	3504	
+ 2200	170000	3505	
+ 50	167000	3521	
+ 2200	162000	3522	
- -	153800	3523	
- 500	151500	3524	
- -	149000	3525	
+ 900	148800	3526	
- -	145800	3527	
- 1500	143500	3528	
+ 1700	142300	3529	
+ 1000	138160	3530	
+ 1000	138000	3531	
- -	134093	3532	
- 500	133631	3533	
+ 200	125100	3534	
+ 400	125900	3535	
- -	125700	3536	
- 700	125160	3537	
+ 300	118250	3538	
+ 400	118800	3539	
+ 207	118010	3540	
- -	114277	3541	
+ 200	120500	3542	
- -	114520	3543	
+ 230	114530	3544	
- -	111310	3545	
+ 1000	112260	3546	
+ 540	111480	3547	
- -	111070	3548	
+ 700	105000	3549	
+ 400	105000	3550	
- -	105100	3551	
- 810	96000	3552	
- -	95800	3553	
- -	96700	3554	
+ 200	96147	3555	
+ 234	92485	3556	
+ 1200	92000	3557	
+ 200	91240	3558	
+ 2630	90288	3559	
- -	83400	3560	
- -	83000	3561	
- 100	82600	3571	
+ 500	84100	3572	
+ 400	83400	3573	
+ 400	76900	3574	
+ 1207	77868	3575	
+ 1214	77727	3576	

+ 1179	71910	3579	
+ 28	77536	3577	
+ 27	71688	3578	
+ 970	66927	3580	
+ 922	60963	3581	
+ 885	56364	3582	
+ 20	54819	3583	
+ 19	52240	3584	
+ 17	49647	3585	
+ 16	44793	3586	
+ 16	44798	3588	
+ 14	40910	3589	
+ 16	45175	3587	
+ 15	41253	3591	
+ 15	41223	3592	
+ 15	41179	3593	
+ 15	40375	3590	
+ 14	38539	3595	
+ 15	38451	3594	

5% מלוה פיתוח (ברירה כפולה)

+ 2000	164500	2001	
- 4500	162700	2002	
+ 500	156500	2003	
+ 350	157350	2004	
- -	153400	2005	
- -	149600	2006	
+ 600	145800	2007	
- -	146150	2008	
+ 300	145800	2009	
- -	145196	2010	
- -	143800	2011	
- -	142000	2012	
+ 600	142100	2013	
- -	142400	2014	
- -	142758	2015	
+ 1237	140600	2016	
- -	137200	2017	
+ 400	136600	2018	
- -	135500	2019	
- -	133100	2020	
+ 2000	133600	2021	
- -	126265	2022	
- -	125615	2023	
- -	117000	2024	
+ 400	117600	2025	
+ 500	117400	2026	
+ 1000	113300	2027	
+ 3000	119800	2028	
- 1800	110400	2029	
- -	112000	2030	
+ 1000	109800	2031	
- -	108900	2032	
+ 1560	102600	2033	
- -	103700	2034	
+ 2811	96511	2035	

+ 700	93700	2036	
+ 2678	91768	2037	
- 1000	89700	2038	
+ 2610	89610	2039	
+ 1800	88600	2040	

שביתת עובדים שיתקה את לבנון במחאה על המלחמה והאינפלציה

נשיא הסתדרות העובדים הכללית: זוהי ההזדמנות האחרונה של השלטונות לעשות משהו

בירות, (ע"ת). כוחות שיתקו אתמול את בירת לבנון במחאה על 12 שנים של מלחמת אזרחים, אינפ' לציה דוהרת ואי־יכולתה של הממ' שלה לדאוג לשלום וליציבות.

בנקים, בתי־ספר, חיבר ותחנות נשאר סגורים גם במזרח בירות המערבית וגם במערב בירות המוסלי' מית. רק מעטים יצאו כדי להתבונן ברחובות הריקים.

השביתה פגעה גם באיזורים אחרים במדינה, והרחובות בעיר הגבל ציידן שכרדום היו בטושים לחלוטין. רק מאפיית מעטות פתחו את דלתותיהן.

"הכל דומם בלבנון", הודיעה תחנת השידור הצרפתית "קול לבנון". גם גמל התעופה הבינלאומי של ביי' רות נשאר סגור.

"זוהי הזדמנות אחרונה לשלטונות לעשות משהו", אמר אנטואן ביצאר' ה, נשיא הסתדרות העובדים הכ' ללית, שדרשה מרבע מיליון תושבי לחמשיך בשביתה לתקופה בלתי מוגבלת.

ההסתדרות שבה מאורגנים כ־60 אירגונים מקצועיים במיגוון הפרשי' הנ'יבורי רוצשת לשים קץ למל' חמת האזרחים ולאינפלציה הדוהרת ודחה כי השלטונות יפעלו מיד כדי לחוק את אי־ודאות הלבנונית.

אי־ודאות הלבנונית, שהיתה פעם המטבע החזק ביותר במזרח התיכון, איבדה יותר מ־82 אחוז משווייה הבינלאומי מראשית השנה, על רקע התמוטטות כלכלית, שאת מאוריות לה מטילים רוב הנושבים על הממשלה המפולגת.

הסתדרות העובדים מעריכה, כי שיעור האינפלציה הגיע השנה ל־350 אחוז.

השביתה לא השפיעה על אנשי המיליציות הדיוטות של הנוצרים והמוסלמים.

תושבים מסרו, כי שני הצדדים המשיכו לתקוף זה את זה במקלעים כבדים ורקטות לאורך הקו הירוק המפריד בין שני חלקי בירות.

רק בתי מרקחת, בתי חולים וקומץ מאפיות נשארו פתוחים בבירה וליד המאפיות נראו הנודים הארוכים הרגילים.

24 נעצרו בפשיטת המשטרה הפיליפינית על האוניברסיטה

בניסיון לשכור מה שהשלטונות כינו "התארגנות מורדים קומוניס' טים" ● אלמונים הרגו את אחיו ממנהיגי איגוד מקצועי

מאנילה (איפיה). אנשי משטרה חמושים בכלי נשק אוטומאטים פשטו אתמול על קמפוס אוניב' סיטאי במאנילה, זו הפעם השניה תוך חמישה ימים, ועצרו לפחות 24 איש בנסיון לשכור מה שהשלטונות כינו "התארגנות של מורדים קו' מוניסטים".

בתוך כך הרגו אנשים בלתי מזו' הים בירייה את אחיו של אחד ממנ' היגי איגוד מקצועי, כאשר המתין לאוד ידוק בצומת לא רחוק מארמון הנשיאות.

על פי הדיווח בתחנת רדיו וס' לוויזיה פרטית, היה האיש, מריו ויאלר, בדרכו לארמון לאסוף את אחיו, לטו, אשר הבין, על פי דיווח זה, מגישה בין הנשיאה אקינו לבין מנהיגי איגודים מקצועיים.

גורמים שגילו עצמאות ביחס לאיראן הורחקו מהחיזבאללה

קובע העיתון הכוויתי "אלקבס" ומוסיף: הסיבה העיקרית קשורה בהחלטת טהראן לנקוט צעדים לקראת הכרזת רפובליקה איסלאמית בבקעה בלבנון

כויית, (ע"מ). העיתון הכוויתי "אלקבס" מסר כי בתנועה הלבנונית של חיזבאללה אירעה הפיכה שקטה, במסגרתה הורחקו אלמנטים שהיו יודעים בסייחים העצמאית. אלמנ' טים אלה נמנעו מלבצע הוראות איראניות במידות הדרושה וללא היסוסים.

"אלקבס" מציין, כי הסיבה העיקרית והישירה להפיכה מקודמת בהחלטת טהראן לבצע במהירות את הצעדים לקראת הכרזת הרפובליקה האיסלאמית בלבנון, באופן הזהה לרפובליקה האיראנית האיסלאמית. העיתון מדגיש, כי איראן זקוקה מאד, מבחינה מדינית, להכרזה על רפובליקה איסלאמית חדשה בלבנון, לאחר שבמשך שנות המלחמה נכבר ממנה מלייצא את המהפכה אל מחוץ לגבולותיה, דבר שיצר אווירה של ספקנות בתוך איראן באשר ליכולת ההפשטותה של המהפכה האיסלא' מית האיראנית.

עוד נאמר בעיתון, כי באמצעות ההפיכה הצליחה טהראן לשים את ידה באופן מוחלט על חיזבאללה וכי היא בחרה באחד הבקעה ולא בדרום לבנון בגרעין להקמת הרפובליקה האיסלאמית.

העיתון הכוויתי מוסר עוד, כי עתה בעקבות ישיבות חדשיות איב' מבחיות לצורך זה בין שגריר איראן בלבנון לבין הנהגת חי' זבאללה בראשות השייח עבאס אלטפילי מפקד ההפיכה השקטה ומוסטפה וואכסאר האחראי מטעם המשמרות המהפכניים האיראניים.

משחק קארפוב וקאספרוב הופסק בתיקו

סוריליה סאריטי, המשחק התשיעי באליפות העולם בשחמט בין המחז' יק בתואר, גארי קאספרוב לבין אנטולי קארפוב הופסק אתמול לאחר 70 מהלכים בתוצאת תיקו על פי הצעתו של קארפוב.

תוצאות המשחקים עד כה הי' א תיקו 4.5, לאחר שכל אחד מן המתחרים זכה בשני משחקים וחד מישה משחקים הסתיימו בתיקו.

עיראק רכשה מבלגיה חומר כימי לייצור גז חרדל

טהראן, (ע"ד). העתון האיראני "כיהאן אל־ערב" מסר, שחומר כימי המשמש לייצור גז חרדל, הועבר מבלגיה לעיראק באמצעות חברה הולנדית.

העתון מסר, כי מנהל החברה הבלגית "פיליפ תפרלינס" העיד בפני ועדת החקירה של הפרלמנט הבלגי שחברתו מכרה באוגוסט 83 לחברה ההולנדית "קרב־אס" 500 טונות של חומר כימי המשמש לייצור גז החרדל. החברה ההולנדית ייצאה חומר זה לעיראק.

הוא סיפר עוד, כי ב־1985 נשלחו 22 חביות מחומר זה לחברה "כאוס" בברצלונה שבספרד ומשם לעיראק.

אחד ממנהיגי ארגון הקונגרס האפריקאי שוחרר לאחר 23 שנות מאסר על הבלה

גובאן מבקי נמנה עם שמונת חברי ארגון המחתרת, שנדונו ב־1964 יחד עם נלסון מנדלה למאסר עולם

פורט אליזבת, דרום אפריקה (אר' פי). גובאן מבקי, ממנהיגי הקונגרס האפריקאי ודידו של נלסון מנדלה, שוחרר אתמול מן הכלא לאחר מאסר של 23 שנים.

מבקי (77) מי שהיה יו"ר ארצי של הקונגרס האפריקאי הלאומי, נמנה עם שמונת חברי הארגון הבלתי חוקי, בכללם מנדלה, אשר נדונו למאסר עולם לאחר שחודשו בשנת 1964 במעשי חבלה.

שחרורו של מבקי, עליו רמזה הממשלה עוד באוגוסט, מגביר את הניחושים בדבר שחרור האפשרי של מנדלה.

מבקי אמר במסיבת עתונאים בפורט אליזבת, שם הוא מתכוון להשתקע, כי שחרור ללא תנאי וכי הוא עדיין חבר "הקונגרס" והמפלגה הקומוניסטית של דרום אפריקה.

"אני מחזיק עדיין בדעות שבגללן נאסרתי ושאותן מייצג "הקונגרס", אמר.

מבקי סיפר, כי שוחח עם מנדלה בבוקר. לדבריו, מנדלה תמך בשחר' רור, אך מבקי סירב למסור פרטים נוספים על שיחתם.

קספר דנסו, איש הלשכה המש' שלתית לאינפורמציה, אמר, כי מבקי יהיה "חופשי לעשות כל מה שיראה". אך הוסיף, כי מבקי נחשב קומוניסט, ועל כן לאחר מסיבת העתונאים שנערכה באישור הממש' לה, אסור יהיה, על פי החוק, לצטטו בדרום אפריקה.

מבקי הוא הראשון מבין שבעת השחורים שנאסרו בעקבות החבלה בריחביה ב־1964 אשר שוחרר. הראש הלבן היחיד אשר הורשע במשפט זה, דניס גולדברג, שוחרר ב־1985, ומאז הוא מתגורר בלונדון.

הממשלה שחררה, עוד ששת אסירים פוליטיים, בכללם שני חברי "קונגרס" נוספים.

מבקי אמר, כי הוא מתכוון לבקר בחו"ל, אך הוסיף, כי מבקי נחשב קומוניסט, ועל כן לאחר מסיבת העתונאים שנערכה באישור הממש' לה, אסור יהיה, על פי החוק, לצטטו בדרום אפריקה.

מבקי הוא הראשון מבין שבעת השחורים שנאסרו בעקבות החבלה בריחביה ב־1964 אשר שוחרר. האיש הלבן היחיד אשר הורשע במשפט זה, דניס גולדברג, שוחרר ב־1985, ומאז הוא מתגורר בלונדון.

הממשלה שחררה, עוד ששת אסירים פוליטיים, בכללם שני חברי "קונגרס" נוספים.

עיראק עשויה להדש היחסים עם מצרים

קאהיר (ע"צ ועי"ד). עיראק תר' זום את הידוש היחסים הדיפלומטיים עם מצרים לאחר ועידת הפיסגה הערבית האחרונה להיפתח ביום א' בבית עכון – על כך מסר מקור דיפלומטי ערבי במפרץ.

עריכה את העמוד: עדה ארשפיר

מנהיג הקונגרס הלאומי האפריקאי, גובאן מבקי, ששוחרר אתמול מכלא רובן איילנד בדרום אפריקה לאחר 24 שנות מאסר, מקבל נשיקה מדידו ותיק, עתרנאי. (צילום אר"פי)

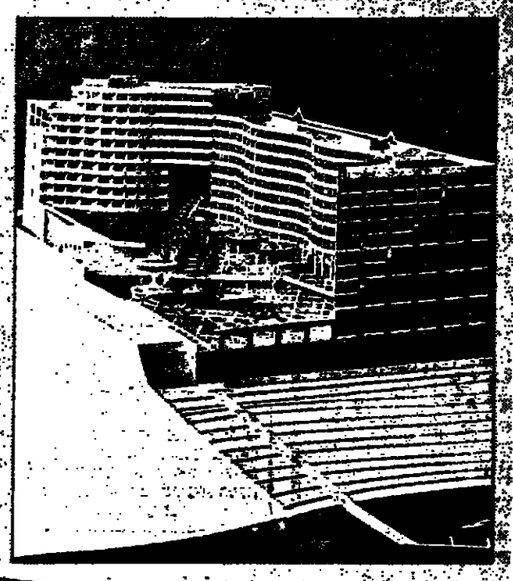

ההשקעה בדר"ן מוכיחה את עצמה באופן זוהר

כן, גם אתה יכול להיות הבעלים של דירה מפה על שפת הים בבת־ים (פיי מלון מריה) ולהנות ממרחבים ונופש בלב אזור תיירות חדש ומבוקש.

אפיק ההשקעה בנדלן הוא מאז ומתמיד האפיק הבטוח ביותר עם תשואה מובטחת. דוגמה של פרוייקט "אזורי־ים" בת־ים מיוחדת בהיבטי הרווחיות המחירים האטרקטיביים והבא נמשלים המחירים מבטיחים פרוכים ושמירת הערך לאורך זמן.

"אזורי־ים", פרוייקט המקום הזולן בימים אלה, משלב מגורים ונופש בבית־מלון בן ארבעה כוכבים על שפת הים בבת־ים.

כבעל דירה ב"אזורי־ים" תהנה מאזור קבוע בשטחי נופש צמודים כמו חוף ים מרווח, בריכת שחיה, מועדון בריאות משוכלל, מגרש טניס, מגרש משחקים לילדים, מרינה וטיילת רחבה בסמוך.

תוכל לנצל את דירתך למגורים או נופש יכמו כן להשכיר אותה באמצעות חברת הניהול ולקבל תשואה כספית להשקעתך. כל דירה ב"אזורי־ים" בעלת מלאי של תרוכש וכמו בכל פרוייקט יוקרתי אחר, שאחרים בתוה, גם כאן המחירים יכולים רק לעלות.

160 דירות כבר נמכרו ב"אזורי־ים" תוך חודשיים וזה לא מפתיע. דירה ב"אזורי־ים" נחשבת עייי מומחים להשקעה כלכלית כדאית ביותר. הזדרז ונצל את תנאי הרכישה המיוחדים ובוא להנות מההשקעה המוצלחת והבטוחה של השנה.

אזורי ים

קונים בבת

ההשקעה המוצלחת והבטוחה של השנה

6 דירות בשלב ב' בתנאים אטרקטיביים במיוחד:

■ מחיר החל מ־$50,000:
(לפני עליה והצמדה לדולר הצמודה בשלב ג').
■ תנאי תשלום מיוחדים.
- $16,000 עם חתימת הזמנה.
- משכנתא עד 40% ממחיר הדירה.
- יתרה ב־36 תשלומים צמודים ללא ריבית.
■ ערבות בנקאית לכל קונה.

* כולל מע"מ לא כולל מס רכישה.

אזורים
חברת הבנייה של בנאמת כלל

אזורי ים
מלון דירות ונופש על חוף הים בבת־ים

פנו אל: המכירות של אזורים בנאמת כלל בת־ים בכתובת: רח' הים בת־ים מול מרינה בת־ים. א־ה 10.00-13.00 ו־16.00-18.00 שבת 10.00-13.00 בטלפונים: 03-4253704/1, 424915, 4[illegible]76, 050-222[illegible]

בנאמת: [illegible] בת־ים רח' 97 [illegible] בת־ים, קומה 8, מגדל 312, קומה [illegible] בתי־ים: א־ה 08.00-13.00 בטלפון: 058-24985, 02-247[illegible] בל שעות היום מאוחר.

חיפה: [illegible] מגדל [illegible] ברחוב הרצליה 28, קומה 14.00-19.00 ו־10.00-13.00 א־ה 09.00-14.00 בטלפון: 04-52821[illegible] שלוחה 40.

אשדוד: [illegible] בנין [illegible] בנין [illegible] 5 [illegible] בטלפון: 05-5120368/9

מלון מרינה

יהודי ארה"ב מתכננים הפגנה למען הגירת יהודים מבריה"מ

נתן שצ'רנסקי ואידה נודל ישאו נאומים

מאת שלמה שמיר
כתב "הארץ" בניו יורק

ניו יורק (מיוחד ל"הארץ"). הפגנה המונית של יהודים תערך ליד אנדרטת לינקולן בוואשינגטון ביום ראשון ה־6 בדצמבר, בו אמור גור־באצוב להגיע לכיה לוועידת פיסגה עם נשיא ארצות הברית. על כך הודלט בישיבה מנוה של מנהי' גים יהודיים, שנערכה אמש במנהטן. בישיבה השתתפו כ־15 איש, בכללם ארגו בדנפמן ומרים אבנרם, וכן אריה רולצין ועקיבא לוינסקי.

לאחר ויכוח ממושך מי יזכה הבר' אמים בהפגנה זו, סוכם בינתיים, כי נתן שצ'רנסקי ואידה נודל ישאו נאומים, ועל נאום מבין המנהיגים היהודים יוחלט מאוחר יותר. המאר' גנים מצפים להשתתפות רבבות יהו' דים מכל רחבי ארצות הברית.

מטרת ההפגנה היא להבהיר לש' לים ברית המועצות, כי העובדה שמספר מסוריבי עליה יהודים הרשו לצאת, איננה מסמנת בעיני יהודים שינוי משמעותי במדיניות הסוביי' טית כלפי יהודים, וכי על ברית המועצות לאפשר יציאתם של רבבות היהודים שביקשו אשרות יציאה.

משתתפי הישיבה ביקשו מארגני בדנפמן, המתכנן לצאת למוסקווה לשיחות עם ראש ממשלת ברית המועצות, להמשיך במאמצים לש' כנע את הנהגה הסוביטית להעניק אשרות יציאה למספר גדול יותר של יהודים.

הבריה מטעם המוכיח הכללי של האו"ם על הסרת הסדיות מעל גנוך פרשני המלחמה של האו"ם צפויה בכל רגע. מזכיר הישיבה בשבוע שעבר הסכמת כל 17 המדינות שה' קימו את הארגון והעבירוהו לרשות האו"ם להיענות להמלצת היועץ המשפטי של האו"ם להעניק את הארגון לרשות הציבור. על סמך הסכמה זו עומר מזכ"ל האו"ם לה' ריע רשמית, כי הוצרה הסדיות מעל תיקי הגנוך.

מנכ"ל הקונגרס היהודי העולמי, אילן שטיינברג, אמר ל"הארץ", כי מיד לאחר פרסום ההחלטה מזכ"ל האו"ם מתכונן הקונגרס לבקש שלושה תיקים הנמצאים בארכיון של קודס ולוהיים, של אלאיס ב־ הנה, עזרה של ארזלי אייכמן המתנהל בדמשק, ושל ארזלי היטלר.

"דיילי טלגרף" שילם פיצויי דיבה גבוהים לאיש העסקים רונסון

לאחר שכתב כי העביר רווחים מעסקת גינס לידי המיליונר האמריקאי משולם ריקליס

מאת שאול צרקא

לנתון מיוחד ל"הארץ". היתמן הבריטי "דיילי טלגראף" שילם דמי הוצאת דיבה בסכום הגבוה לאיש העסקים היהודי, גראלד רונסון, לאחר שכתב כי העביר רווחים כספיים מעסקת "גינס" לידי המיל' יונר האמריקאי, משולם ריקליס.

רונסון הוא אחת הדמויות הנר' כיות, אשר נעצרו ושוחררו בער' בות, בשל חשדותם בביצוע מניות "גינס" חמורות, דמי עמלה בשעור גבוה, צער שגבל – לדעת המשטרה – בגניבה.

"המשטר הסנדניסטי – אנטי יהודי ומטיל אימה וחרדה"

טענה יהודיה, תושבת מאנאגואה, בעת ביקורו של ראש עיריית ניו־יורק בעיר

מאת שלמה שמיר
כתב "הארץ" בניו יורק

ניו יורק (מיוחד ל"הארץ"). השל' טון הסנדניסטי בניקרגואה אנטי יהודי והיהודים המעטים בבריה' זיים בפחד וחרדה – אמרה יהודיה, תושבת מאנאגואה, לכתב ניו יורק עוטס, המתלווה לראש עיריית ניו יורק, אד קאך, שהגיע אתמול לביקור בניקרגואה, בסיור באמר' יקה הלטינית. אדית כהן, בת 54, אמרה, כי היא מקווה שקאך יבקר בביתה, כדי שתוכל למסור לו פרטים מלאים על מה שכינתה "מסע הדיכוי נגד יהודים".

הסנדניסטים שבאים יהודיים, אמרה, הם מסתדרים שנאה זו במעטה של מדיניות אנטי ציונית. היא מתוחה ביקורת על רב ריפורמי בניו יורק, בלפור בריקנר, המשמיע מדי פעם דברי תמיכה בשלטון הסנ' דיניסטי. "הוא ויהודים אחרים התומ' כים בסנדאניסטים, אינם מודעים למצבם האמיתי של היהודים כאן", אמרה.

ראש העיר קאך אמר, כי יעמוד להיפגש עם האשה ולשמוע מה בפיה. "ידוע שהסנדניסטים תומכים באש"ף", אמר קאך, "אך איבני יודע אם זה משפיע על יחסם ליהודים".

העתון מוסר, כי מחלקת המדיניות ניסתה לארגן לקאך פגישה עם יהודי מנאגואה, אך האיש סירב להיפגש אתו.

העופות הטריים מתייקרים בשל מחסור בקפואים יש עודף

מאת אבי גנאר

ביכים האחרונים מורגש בשוקים מחסור בפטמים טריים, ומחירי העוף הטרים החלו לעלות, במקרים מסוימים אף ב־15% – 10%. האם – בשעה שבבתי המיזבח יש עודף של עופות קפואים, האי אפשר להגדיל את חלקם של העופות הטריים בשוק.

מגדלי העופות בישראל משווקים את תוצרתם באמצעות מועצת החלב, המפנה כ־70% מהעופות להקפאה, ורק כ־30% משווקים חיים.

מאיר בן־מאיר, מנכ"ל משרד החקלאות המשמש גם ביו"ר מועצת החלב, שגם לאחרונה הגיעו קולות הצוקה של מחירי העוף הזה, אבר אתמול, שהעניין נופח מעבר לכל פרופורציה.

בן־מאיר מסביר, שמגדלי העופות מעוניינים להגיע לניצולת מכסימלית במשחטות, ולכן רוחקה הם לך הצעים על שחיטה של רוב העופות הביוקם, במצב ארוז מרי או קפוא. בן־מאיר הבטיח לבדוק את המידע, שלפיו הביקים לעוף הזה הקפיץ את מחירו, האם יהיה צורך – לפעול להורדת הצעים לשווקים.

העבודה מאיימת

(סוף מעמוד 1)

בדינה בסך 300 מליוני שקלים לחובות התיישבות, וראש הממשלה לא יצחק שמיר לא יתן להביא את הנושא כבר ביום ראשון הקרוב להצבעה והחלטה בממשלה. גורמים בכירים בליכוד הגיעו אתמול, כי אנו חוששים כלל מאיומי מפלגת העבודה להביא לטשבר ממשלתי. אותם גורמים ציינו, כי בליכוד מחפשים כיום את הדרך להוביל את הנעדר אל מחוץ לממשלה, ויהיה זה "גם פליטי" אם מפלגת העבודה תעשה עוה את העבודה לליכוד.

בישיבת "שרינ" נמתחה ביקורת קשה ביותר על שר האוצר משה נסים, שבריתים עם נציגי מפלגת העבודה דרש לא להביא את העניין להכרעה בממשלה, ואילו הוא עצמו הביא את הנושא לישיבת פורום שרי הליכוד שיקבלו החלטה להתנגד לתתן הערבויות. רבים קשים נגד נסים הטמיע בעיקר פרט, שהאשימו בחתבת, ואמר, כי הבוקר הוא עומד יחד עם שר החקלאות אריק נחמקין להיפגש עם שר האוצר בתקוה לבצוע מוצא מהסבך. הוא הדגיש, כי אם לא תהיה התקדמות הוא יעלה את הנושא בישיבת הממשלה ביום ראשון, אחרת צפוי משבר ממשלתי.

לא תהיה פשרה

בתום פגישת "שרינ" אמר מ"מ ראש הממשלה ושר החוץ, כי מפלגת העבודה החליטה חד משמעית לעמוד על שלה בנושא ערבות המדינה לחובות ההתיישבות. ולא תהיה פשרה בנושא. מאוחר יותר בישיבת לשכת מפלגת העבודה אמר פרס, כי הוא לא מאמין בכל ההצעות והפתרונות האחרים שמגמה כיום שר האוצר לחפש. אחדים מהשרים במפלגת העבודה ציינו, כי החלט בישיבה להביא את הנושא להכרעה בישיבה בין היתר נוכח עמדתו של השר אריאל שרון, שהכריז אתמול, כי הוא מתנגד להחלטת שרי הליכוד מטלישום שלא להעניק את הערבות המבוקשת. ועל כן יתמוך בממשלה בנושא זה אם הוא יעלה לדיון.

גורמים בצמרת הליכוד מצדדים בהגברת העימות עם מפלגת העבודה בנושא זה, בתוך מגמה להוביל את מפלגת העבודה אל מחוץ לממשלה. נודע כי לפחות שני שרים התקשרו אמש טלפונית אל ראש הממשלה יצחק שמיר לאחר שנודע על החלטת מפלגת העבודה והדגישו בפניו, כי אין להיכנע לאיומי מפלגת העבודה.

שר האוצר בשה נסים חוזר והבהיר אמש כי לא יתכן להפלות לטובה גורמים שמפלגת העבודה חפצה ביקרם, בשעה שהממשלה לא נוהגת להעניק עזרה מדינה לכל מיגזר אחר.

עדכן את העמוד: משה ריינפלד

מפעל "פרי־ניר" נמכר ב־3.8 מיליון דולרים

מאת יונתן שרמן

מפעל "פרי ניר" נמכר אתמול בידי כונס הנכסים עו"ד אפרים למשפחת צסקלה, לאחר שנוהל מגדלמן, בשנה.

המפעל נמכר תמורת 3.8 מיליון דולר בלבד. מוכרי המפעל, ארגון הקניות של משבי הצפון, קיוו לתמורה גבוהה יותר שתכסה חלק גדול יותר מהתחייבות שצבר, ושהגיעו עד 20 מיליון דולר. אחד מבעלי הון הדולרים ביותר של המפעל היה בנק לאומי, שלו היה המפעל חייב כ־8 מיליון דולר.

לאחר שהמפעל הועבר לכונס נכסים, הופעל בשותפות עם חברת "הדס" מתיבות, הוקטן בשימורי מזון, ובתוך שנה הצליח להכפיל את מחזור מכירותיו ולהגיע לרווח תפעולי לפני הוצאות מימון של כמיליון דולר.

המכירות הצפויות השנה הן כשיעור 14.5 מיליון דולר, מזה 8 מיליון דולר יצוא, בעוד שלפני שנה הגיעו ל־6.5 מיליון דולר בלבד. הצלחת המפעל נובעת מהכנסת קווי ייצור נוספים לקו העגבניות, על ידי חברת "הדס", הפעילה אף היא מת־חום ענף שימורי המזון.

"פרי־ניר" מוקם בשנת גולני ומעסיק כ־100 עובדים. הוא ישמיך לפעול במתכונתו הוותמה גם בעתיד, תוך שיתוף פעולה עם חברת "הדס".

"הדס" מצויה אף היא בבעלות משפחת צסקלה, שהשלימה בשבוע שעבר את השתלטותה עליה ברוב כשה 26% ממניות החברה מידי ארגון מושבי הפועל המזרחי.

דאגה בבורסת פאריס

מרוכז בבורסה לנירות ערך בפאריס מאוזן בראגה לבריה אתמול. בעת שנמשכו הירידות בשערי המניות

(תצלום: אי־פי)

זוג מסביון נספה בתאונת דרכים

(ע). פול זרדס (47) ואשתו מרי (45), תושבי מכון נהרגו ביום ד' סמוך לחצות.

מכונית "אאודי" סטתה ממסלולה ופגעה במכונית ה"דנו" שלהם, בכביש לוד, סמוך לצומת מסוים. נהג ה"אאודי" ונוסע שהיה איתו, נפצעו קל.

מכונית ה"אאודי" נסעה ממזרח למערב בכביש לוד, סטתה לפתע מתיבה, עלתה על אי תנועה והמ־שיכה לנתיב הנגדי, ושם פגעה במ־כונית ה"דנו".

ועדת ששינסקי תגיש הדו"ח שלה לשר האוצר בחודש הבא

מאת צבי זרחיה

ועדת ששינסקי להעמקת הר־פורמה במס, תסיים בקרוב לשמוע את נציגי המגזרים שביקשו להפיע לפניה. עד כה קיבלה הוועדה כ־220 פניות מגזרים שונים, וקיימה כ־35 ישיבות.

יו"ר הוועדה, פרופ' איתן ששינ־סקי, אמר אתמול כי הוועדה עדיין לא הגיעה לסיכומים ולהמלצות סר־פיות, והעריך כי תסיים עבודתה וה־גיש המלצותיה לשר האוצר בחודש הבא.

על פי כתב המינוי שלה, יש לוועדה כמה מטרות: ולוקה בדיקת של והכנסה הנובעת המסיבוניות לעבודה; הגדלת הפריון והשקעות; הרחבת בסיס המס, תוך בחינת מרכיבי ההכנסות לסיבים, והפניית המקורות שייוצרו להגדלת ההכנסה הפנויה לבעלי מדרגות מס של 45 אחוזים ומטה בצמצום עיוותים ואפ־ליות כדי לעודד את חידוש המיזמה הכלכלית; ופישוט שיטת המס.

כמו כן, הנחתה הוועדה להביא בחשבון את צורכי תקציב המדינה ויעדיו בשנים הקרובות, משום שלא יוקצה תקציב נוסף למטרה זו.

תיירות ואירוח – ענף חדש במושבים

מאת אבי גנאר

אלף בתים לתיירות כפרית ייבנו בחמש השנים הבאות, כדי לפתח ענף חדש במושבים: תיירות ואירוח. כך מסר שר החקלאות אריה נחמקין, הוא גילה כי הנושא כבר אושר במינהל מקרקעי ישראל. הדבר יאפשר להקים את מבני הנופש במושבים, במסגרת ה"נוחלה", ואת, בנוסף על שאר הענפים המשקיים.

שר החקלאות ראה בתוכנית החדשה גרבך נוסף בשיפור מצבם הכלכלי הקשה של החקלאים. הוא מסר כי ההשקעה בפרוייקט, בשלבו הראשון, תהיה 30 מיליון דולר. 10 מיליון דולר ישקיעו החקלאים שיצטרפו לפרוייקט, והשאר יתקבל ממפעלים למפעלים מאושרים, הלוואות נוחות וקווי אשראי אחרים.

עוד שינוי בצמרת בל"ל: גרנות אחראי לשוק ההון

מאת יהודה שרוני

בנק לאומי מתכוון להביא אל הפעל בימים הקרובים, שינויים נוספים בצמרת הניהולית של הבנק, במסגרת שינויים אלה, יוחזר מחדל דוד גרנות, ששימש כאחד ממנהלי בנק לאומי ניו־יורק, ושמש כאחד ראי על פעולות הבנק בשוק ההון.

את התפקיד הזה היה אמור למלא ויקטור מדינה, שמנה זה לא כבר למנכ"ל משרד האוצר.

במסגרת תפקידו החדש, יהיה גרנות אחראי לנושא קופות הגמל, ושמש יו"ר ועדת ההשקעות של קופות הגמל. כמו כן יהיה אחראי לפעילות החטיבה הלא־בנקאית, שבמסגרתה מאוגדת פעילות "לאו־מי פיא" "אופק ני"ע ו"דיזה".

ממסגרת החטיבה הלא־בנקאית הוצאה הפעילות של "אפריקה ישראל", שאותה מנהל כיום שלמה גרופמן. כמו כן, חוסלה הפעילות של החברה להשקעות של הבנק, שהיתה אף היא במסגרת החטיבה הלא־בנקאית.

מגנו של גרנות יהיה יוסף ילון, ששימש מנכ"ל "לאומי פיא". נראה כי מינויו של גרנות בא על רקע טענות שהושמעו לפני ימים אחדים בכיתות של מנהלי הסניפים של הבנק, מצד מנהלים שהוצעה להם פרישה מרצון.

וחבר בנק לאומי סיכם להתייחס לידיעה, בטענה ששום מינוי עדיין לא נחתם.

העצמאים ישלמו 11% פחות לביטוח לאומי

– מינואר, עקב תיקון בחוק שישנה את שיטת חישוב ההכנסה החייבת בדמי ביטוח

מאת אבי בנאנר

תשלומי העצמאים לביטוח הלאומי יופחתו מינואר ב־11%, עקב שינוי שיטת חישוב ההכנסה החייבת בדמי הביטוח, בהתבסס על תיקון לחוק המוגש בימים הקרובים לכנסת.

בפגישה שקיימו ראשי אירגון העצמאים עם מרדכי ציפורי, מנכ"ל הבי־טוח הלאומי, סוכם שהפחתת התשלום על כל העצמאים הנמצאים מתחת לתקרת התשלום, תחול גם על החשבון המופי ל־1987. כמו כן סוכם בפ־גישה שהעצמאים לא יוחייבו בהפרש התשלומים על המקדמות שבוטלו להם ב־87 במסגרת הפחתת 2.7% למעסיקים.

ראוה החשבון יעקב ודקי מונה, בהסכמת ציפורי, לנציג אירגון העצ־מאים בוועדת התקנות של המוסד לביטוח לאומי.

ההסתדרות תפקח על הכספים של ועדי העובדים

המלצות שהוגשו לאגף לאיגוד מקצועי: אין לגבות יותר מ־0.4% מהמשכורת – לוועד

מאת יהודית וינקלר

ההסתדרות תגביל את הפע־לות הכספית של ועדי עובדים, ותמנוע את ועדת הביקורת המרכזית בוועד הפועל, לבדוק את מעשיהם.

המלצות בעניין זה הגיש אתמול על שולחן מליאת האגף לאיגוד מקצועי, בידי אפרים ד־לוני, מנהל אגף לאיגוד מקצועי, שעמד בראש ועדה מיוחדת לעניין זה.

בין המלצות: איסור לגבות יותר מ־0.4% לוועד, והגבלות על השימוש בכספים הנגבים מהעובדים.

בנוסף למסביות שיועבקו לוועדת הביקורת המרכזית של ההסתדרות לבדוק את הפעילות הכספית של ועדי עובדים, יוקמו במקומות העבודה ועדות ביקר־ת, שרק שליש מחבריהן יהיו מועד העובדים, והיתר – עוב־דים מהשורה.

אין בהסתדרות נתונים מדויי־קים, על היקף הפעילויות הכספיות של ועדי העובדים, אך דיווחי אמר, כי מדובר בסכומי עתק, שעד כה לא היתה שום ביקורת עליהם.

"הילטון" – גם בשארם

מאת חגי בלומנקרנץ

חברת "הילטון" אינטרנשיונל תפתח ב־1 בדצמבר מלון בשאר־רם א־שייך.

תחילה יהיו בו 100 חדרים ממחוני אוויר, ובחודש 88' – 150 חדרים.

על פי נתוני השיווק שהחלה הרשת ובינלאומית להפיץ יב־לול כל חדר מלוויה, מגיבר, קו חיוג ישיר בינלאומי ומיבש שיער בחדר האמבטיה. כמו כן יעמדו לרשות האורחים חוף רחצה פרטי, חנות מזכרות, מרכז לצלילה וספורט ימי. בית המלון כבר מקבל הזמנות.

בצער רב אנו מודיעים על פטירתה של אמנו וסבתנו היקרה

מרים (אמי) רוך

אלמנת ד"ר א. רוך

הלוויה תתקיים היום יום שישי, י"ד מרחשון תשמ"ח 6.11.87 בשעה 12.00 בבית העלמין בנחלת־יצחק.

נפגשים ליד השער

השבעה בבית המנוחה רמת־חן, רחוב גבעתי 14.

האבלים:

משפחות רוך ודורון

במלאת שנתיים לפטירתו של יקירנו

השופט יוסף נוימן ז"ל

נעלה לקברו להתיחד עם זכרו ביום ראשון ט"ז בחשון תשמ"ח, 8.11.87 בשעה 2 אחה"צ. נפגשים ליד השער הראשי בבית העלמין הישן, חוף הכרמל בחיפה.

המשפחה

במלאת 10 שנים לפטירת יקירנו

ברוך (ולדימיר) פריאלניק

נעלה לקברו בבית העלמין בגבעת שאול בירושלים ביום ה', 12.11.87 בשעה 15.00 (נפגשים ליד השער). בשעה 18.00 תתקיים טקס לזכרו בבית חינוך תיכון עירוני ג', רחוב כ"ט בנובמבר 13 ירושלים.

המשפחה

במלאת שנתיים למותו של אחינו

יוסף אילת ז"ל

תתקיים אזכרה ביום א' 8.11.87 בשעה 2.15 אחה"צ ידידיו ומוקיריו זכרו. נפגשים ליד השער החדש חולון

המשפחה

למיכל ונטע גולן

ולמשפחת אלחנני

משתתפים בצערכם הכבד על מות

זרח גולן ז"ל

משפחת א. פאלוך

ליורם פרידמן

אתך באבלך הכבד במות

אמך ז"ל

אפיק

חברה להשקעות בע"מ

לפרופ' אפרים פריי

אתך באבלך על מות רעייתך

ד"ר יעל פריי ז"ל

בית מכון ויצמן למדע

סגל המחלקה לאלקטרוניקה

ועד המדענים

למשפחת גולן

ולמשרד אדריכלים אלחנני־כנען

אתכם באבלכם במות יקירכם

זרח גולן ז"ל

איסקוביץ שפירא האן

לד"ר יורם פרידמן

אתך באבלך על מות

אמך ז"ל

אילנה ודני הורוביץ

למשפחת זרדס

על מות

מדי ופול זרדס ז"ל

אבלים:

לורונס וקלוד מסקרה

אהובתנו

אידה שורץ

איננה

הלוויה תצא היום יום ששי, י"ד חשון תשמ"ח 6.11.87 בשעה 12.00 מבית הלוויות בסנהדריה ירושלים לזר המנוחות בגבעת שאול

בעלה: יוסף שורץ

בתה: זהבה ויהושע פוקס

בנה: אורי ורות שחר (שורץ)

הנכדים: רן, גיל, טל, רביב, נעמה ויאיר

במלאת שלושים לפטירתו של יקירנו

שלמה גוטהילף ז"ל

נעלה לקברו ביום ראשון 8.11.87 בשעה 3.00 אחה"צ בבית העלמין בנס־ציונה

המשפחה

למר ישי כהן

אתך באבלך במות

אביך ז"ל

אלבני ישראל פרייט בע"מ

סוכני מכס ומשלוחים בינלאומיים

במלאת שלושים לפטירת יקירתנו

מרים קזס ז"ל

תתקיים אזכרה וגילוי מצבה היום יום שישי י"ד חשון תשמ"ח 6.11.87 בשעה 11.00 בבית העלמין הדרום בנבל חולון בתיים.

נפגשים ליד השער החדש

חברים

במלאת עשר שנים לפטירתו של יקירנו האימפרסריו

קלמן גינצבורג ז"ל

נעלה לקברו ונתיחד עם זכרו ביום ראשון ט"ז חשון תשמ"ח 8.11.87 בשעה 13.00 בבית הקברות בקרית־שאול (תל־אביב).

בני המשפחה, ידידיו ומוקיריו של המנוח נפגשים ליד שער בית העלמין בשעה 14.50

הנהלת קרן קלמן גינצבורג אימפרסריו

והמשפחה

למשפחות גולן ואל־חנני

תנחומינו על פטירת

זרח גולן ז"ל

פרוייקט גן העיר בע"מ

על מות

זרח גולן

שרויים בצער ומביעים תנחומים

למשפחת גולן ואל־חנני

משפחות: אליהו, שכטר, גרוסמן

איגוד יוצאי בווריה בישראל

המכון להיסטוריה של בווריה – המוזיאון הלאומי – נירנברג

מינכן

לרגל 50 השנה שחלפו מאז "ליל הבדולח" תאורגן במוזיאון הלאומי של נירנברג ותערוכה מ־22.1.89 – 25.10.88 שתשקף את "תולדות יהדות בווריה ותרבותה".

בנושא זה ירצו ה"ה דר' **ב. דנקה** מנהל המוזיאון בנירנברג ודר' **מ. טרמל**, מנהל המכון להיסטוריה של בווריה.

ביום ה' 12.11.87 בשעה 14.00 אחה"צ ב"מכון גיתה", בית אסיה, רח' ויצמן, תל־אביב.

שפת ההרצאות: גרמנית.

– הכניסה חופשית –

קבלת מודעות אבל 24 שעות ביממה

מודעפן

03-38 38 38

למשפחת זרדס

משתתפים בצערכם על מות

מדי ופול זרדס ז"ל

הנהלת מועדון הים התיכון

חבר העובדים

ועד ההורים: נשבית ביום א' את 40 אלף תלמידי היסודיים בחיפה

מוחים על צו בית־המשפט למנהל בית־הספר הממלכתי־דתי "כרמל" למנוע רעש בחצר

מאת ירח טל

ועד ההורים המרכזי בחיפה הודיע, אתמול, כי ישבית מחר את כל בתי־הספר היסודיים בחיפה, שבהם לומדים כ־40 אלף תלמידים, הזאת, אם לא יחול עד אז שינוי בצו בית־המשפט, שהוצא לפני כחודש ואסר הורה למנהל בית־הספר הממלכתי־דתי "כרמל", למנוע רעש מחצר המוסר.

הצו הוצא לבקשת רופא בנקר לוב, פרופ' מקלה, אשר פנה לבית־המשפט, בטענה כי הרעש שמקימים תלמידים בחצר בית־הספר, גורם מטרד לביתו הסמוך לבית־הספר. השופט הוציא צו מעין־על־זמני נגד מנהל בית־הספר, ואיתם המאמר תלוי ועומד נגדו אם לא יבטל מתלמידיו הקמת רעש שתגרום השכנים.

הסתדרות המורים בחיפה תומכת בשביתת האזהרה. מזכיר הסתדרות המורים בחיפה, אברהם בן־שבת, מסר כי הצו שהוציא בית־המשפט, מונע תפקוד תקין של בית־הספר, ומונע מהמורים להפקד באופן זה פשי, כמתחייב מחוק החינוך. בין השאר, הורה בית־המשפט למנהל בית־הספר, שלא להחמיר בשעות מסויימות במשרוקית, הנתנה בשיעורי ספורט.

הצו גם מונע מהתלמידים, פעילות וברחבת מסלימה בשעות אחר־הצהרים. בן שבת הוסיף כי שביתת ההוראה נועדה, כדי למנוע על הורי אפשרות מצד המורים, לקיים מערכת חינוך באורחה מתאימה, כמתחייב מהוראות חוק החינוך.

הבוקר עומדת והוצגת המשפטית של הסתדרות המורים בחיפה, עו"ד פניה שרנסקי, לפנות לבית־משפט השלום בחיפה, בבקשה לעכב את הצו שהוצא נגד מנהל בית־הספר "כרמל", בנימוק שהוא גורם נזק לילדים.

50 אבובי חשיש נתפסו בים עזה

מאת איתן רבין

מופר "הארץ"

50 אבובי חשיש, ובהם 2.5 טונות, תפסה אמש ספינת זיל הים מול חופי עזה.

האבובים נתפסו לאחר שנודעו מספינות דיג מרצועת עזה.

מקורות משטרה ציינו כי ערך הסם שנתפס – עשרות אלפי דולרים.

מטרים כי החשיש הובא מלבנון.

ברית לנכדו של מושתל הלב

בברית המילה לנכדו של מושתל הלב עובריה מצרי בבאר שבע (מימין) נמחה שרת הבריאות שושנה אלמוזלינו (משמאל) – שעורכה אתמול סיור בנגב. (צילום זום 77).

רבין בתרגיל בגולן

תרגיל עוצבתי, שכלל ירי באש חיה, הסתיים אתמול בגולן. השתתפו בו כוחות שריון, ארטילריה וצנחנים. בעת התרגיל ביקרו בשמח שר הביטחון, יצחק רבין (בתצלום) ורמטכ"ל, דן שומרון (צילום: דובר צה"ל)

עריך את העמוד: משה ריינפלד

צעיר קפץ למי האגם בחמת־גדר והתנינים דלקו אחריו בתקווה

מאת מנחם הדובירין

מופר הארץ בצפון

מבקרים שסיילו השבוע באתר התנינים בחמת גדר, נדהמו לראות בין עשרות התנינים שרבצו באגם, צעיר מבוהל השוחה במהירות.

מתברר כי באתר ביקרה קבוצת מתנדבים מקיבוצי עמק הירדן. אחד מהם היה שתוי וקפץ מהגשר שמעל אגם התנינים.

התנינים ששמחו על השלל שנפל בחלקם הוחלו להתקרב לצעיר, אך הוא נבלט וטיפס בחזרה אל הגשר.

המשטרה פשטה על תחנות כבלים בדרום; התושבים זועמים: "אין טלויזיה ועכשיו גם אין כבלים"

מאת איתן רבין

במבצע סדרי ומאורגן היטב, פשטה שלשום בלילה משטרת מרחב הנגב, בשיתוף "בזק", על שש תחנות כבלים.

תושבים בשכונה בבאר שבע, שהשוטרים ניתקו להם את הכבלים, זעמו "לא זו בלבד שכבר חודש אין לנו טלויזיה, ואנחנו משתגעים, גם ניתקו לנו את הכבלים. עכשיו אנחנו מחפשים להתחבר מחדש".

הציעה "ידיים משחררות" והורשעה בנהול בית־בושת

(ע). אילנה שבתאי (25) מקיבוץ, הורשעה אתמול בבית המשפט המחוזי בתל־אביב, בהחזקת בית בושת ברחוב בר־כוכבא 40 בתל־אביב, במסווה של מכון עיסוי.

השופט הסתמך, בין השאר, על עדות לקוח, ועל מודעות שפרסמה הנאשמת בעיתון, כגון: "בילוי וליווי – מיטות ואלגנטיות, אמין דיסקרטי", "חדש ולוהט – תענוגות מדהים מטומטמות".

מטען חבלה גדול פורק ליד בית קפה "עטרה" בירושלים

מנהל הקפה גילה את המטען בפח ביסקוויטים שהוסתר בתוך שקי לחמניות ● המשטרה פירקה את המטען באמצעות הרובוט

(ע). אסון כבר נמנע בשלשום בבוקר בירושלים, לאחר שנתגלה, ופוזר בשלום, מטען חבלה, אחוז שהוצנע בתוך קופסת פח, בפתח בית הקפה "עטרה", ברחוב בן־יהודה.

סמוך ל־6 בבוקר הגיע משה ציגל, מנהל "עטרה", כמדי בוקר, לפתוח את בית הקפה. בפתח החנות, היו מונחים שני שקים מלאים עם לחמניות. מר ציגל הציץ בשקים וראה, לתדהמתו, שקצת גיילון וב־תוכה קופסת פח גדולה של ביסקוויטים. אליה מחוברים חוטי חשמל.

מבית קפה סמוך הזעיק ציגל את המשטרה. השוטרים הגיעו למקום תוך דקות, וסגרו את הרחוב לתנועה.

חבלני המשטרה נוכחו לדעת, שמדובר במטען חבלה, הם הצליחו לפרק את המטען באמצעות רובוט לניטרול מטעני חבלה שבשימוש המשטרה. במקביל, נעצרו מריקות באיזור. לחרא שאין מטעמים נוסף פים. בגמר פירוק המטען והסריקות באיזור, נפתח הרחוב לתנועה מחדש.

דובר משטרת ירושלים קרא לציבור, לגלות ערנות ולדווח על כל חפץ חשוד.

גונב הרכב שלף אקדח טעון מנרתיק השוטר ועמד לירות

לאחר מאבק נעצר התוקף ● השוטר קיבל צל"ש

מאת איתן רבין

משטרת אשקלון ציינה אתמול לשבח את אחד משוטריה, הרצל סמילה, אשר ניצל אתמול ממוות כמעט בטוח, במאבק עם תושב עזה.

מפקד משטרת אשקלון מסר, כי אתמול בלילה התקשר אזרח לתחנת המשטרה, והודיע כי הוא ראה שני אלמונים המנסים לגנוב מכונית מסוג מרצדס.

למקום הגיע צוות בלשים, והם השוטר סמילה, הם ניסו לעצור את שני השודדים, והתברר, כי מדובר בשני תושבי עזה, שהתכוונו למכור את הרכב בעזה.

שני השודדים, שראו כי השוטרים מתקרבים אליהם החלו להימלט, אך הרצל סמילה השיג אחד מהם, והתגלה ביניהם מאבק. לפתע שלף הפורץ את האקדח מנרתיקו של השוטר, ונכנס לידיו בו. כל הפעה היה כרוך בבית הבליעה.

למקום הגיע שוטר שני, ולאחר מאבק הצליחו להשתלט על התוקף, ולכלאו.

בן 10 ובן 12 גנבו מבתי־ספר לאור נרות וגרמו שורת דליקות

פוענחה פרשת ההצתות באשקלון

מאת איתן רבין, מופר "הארץ"

משטרת מרחב לכיש פיענחה אמש פרשת הצתות של בתי־ספר וגני ילדים באשקלון.

נעצרו שני נערים, בני 10 ו־12. הם הודו כי הם המציתים. השניים אף שחזרו את המעשים.

בתחילת השבוע הוצתו כיתות בבית־ספר בשכונת שמשון באשקלון. באחד מהם הוצת חדר ההנהלה. באיזור אחר בשכונה הוצת גן ילדים. מתברר כי שני הנערים נהגו לפרוץ למוסדות ציבור אלו, וגנבו מהם פריטים לאור נרות.

הנרות הם שגרמו לדליקות.

דובר מרחב לכיש אמר אמש כי שני הילדים אינם לומדים במסגרת חינוכית, והם יועמדו לדין.

מכון ציבורי להדמיה בתהודה מגנטית ייחנך ביום א' בתל השומר

נועד לזיהוי גידולים ושינויי רקמות כשאי אפשר לזהותם במכשירים הקיימים

מאת עדנה אריחור

המכון הראשון להדמיה בתהודה מגנטית בשרות הציבורי ייחנך ביום א' בתל השומר.

המיכשור במכון הוא מתוצרת אלסינט, ונועד לזיהוי גידולים, שינויי רקמות וחתימת אברים פנימיים, במקרים שלא ניתן להחתם על ידי מיכשור ההדמיה הקיים. הקמת המכון התאפשרה בתרומת הרמן וזן מאיר מצדפה.

מנהל המחלקה ההדמיה של בית החולים הפרדיקס, פרופ' יעקב יצחק, אמר כי באמצעות המיכשור החדש ניתן יהיה ללמוד על הפעולה הביוכימית של רקמות הגידול בגוף, וחילוף החומרים שלו. במקרים כמו סרטן השד אפשר יהיה להבחין במהלך הבדיקה אם הגידול הוא ממאיר או שפיר. במקרים כאלה ניתן יהיה למנוע ניתוח של חולה כדי להוציא מגוף דגימה לבדיקה היסטולוגית לקביעת סוג הגידול. באוהלב הצליחו בעזרת מיכשור דומה לחסוך במקרים של גידולים, 30% מהניתוחים. פרופ' יצחק הסיק כי אין סכנת קרינה ואין נזק מצטבר של קרינה אם יידרשו בדיקות חוזרות. הפעלת המכשיר יקרה ולכן יש כוונה להפעילו בשתי משמרות.

השימוש במכשירי הדמיה לתהודה מגנטית לגילוי תהליכים פתולוגיים והדגמה אנטומית של אברים בגוף, הפכו בחמש השנים האחרונות לשגרה במדינות המתקדמות. בית חולים אסותא וקבוצת מכשיר לתהודה מגנטית מהפעל אלסינט במיליון דולר.

"בזר שטיחים" אשר
רח' דיזינגוף 184 ת"א
המרכז לשטיחים פרסיים וסיניים
למכירה: שטיחים פרסיים וסיניים
בוכרה * בלוצ'סטן * קווקז * קשמיר
קילים * אפגן * שטיחים טורקיים וסהזנים.
שטיחים עתיקים!!
ושטיחים במחירי הזדמנות!!!
טל: 234580, 243598
ת"א דיזינגוף 184, 190

אגודת הסוכנים בישראל
התנועה ליהדות מתקדמת בישראל
שמחה להזמין את הציבור ליום עיון
יחסי רוב ומיעוט - ישראל 87
שיתקיים בשישי־שבת, ו'־ז' כסלו תשמ"ח, 27־28 בנובמבר בבית־שמואל בירושלים
בתכנית:
★ האופסימיסט - הצגת היחיד של מוחמד בכרי. תיאטרון חיפה.
★ ערביי מדינת ישראל - ח"כ מוחמד וותד, מפ"ם.
★ יחסי רוב ומיעוט - מבט לעתיד, מר שמואל טולדנו.
★ יחסי רוב ומיעוט - ניתוח סוציולוגי.
★ קבוצות דיון בהנחיית אנשי ציבור רבני ופעילי התנועה.
פרטים והרשמה: טל' 02־203448 (אסתי)

אל על מטענים לכל השערים

שערי מטבע חוץ 5.11.87

המטבע	בנק לאומי מזומנים קניה	בנק לאומי מזומנים מכירה	בנק לאומי העברות והמחאות קניה	בנק לאומי העברות והמחאות מכירה	בנק הפועלים מזומנים קניה	בנק הפועלים מזומנים מכירה	בנק הפועלים העברות והמחאות קניה	בנק הפועלים העברות והמחאות מכירה	בנק דיסקונט מזומנים קניה	בנק דיסקונט מזומנים מכירה	בנק דיסקונט העברות והמחאות קניה	בנק דיסקונט העברות והמחאות מכירה	שער יציג	השינוי היומי
1 דולר	1.52	1.59	1.5543	1.5737	1.52	1.59	1.5503	1.5697	1.52	1.59	1.5538	1.5734	1.5629	−0.0039
1 לירא"ש	2.68	2.80	2.7472	2.7815	2.69	2.82	2.7371	2.7713	2.69	2.82	2.7362	2.7706	2.7591	0.0214
1 מארק גרמני	0.90	0.94	0.9197	0.9312	0.90	0.94	0.9158	0.9273	0.90	0.95	0.9191	0.9307	0.9240	0.0075
1 פרנק צרפתי	0.26	0.28	0.2691	0.2725	0.26	0.28	0.2689	0.2722	0.26	0.28	0.2690	0.2724	0.2710	0.0019
1 גולדן הולנדי	0.80	0.84	0.8172	0.8274	0.80	0.84	0.8145	0.8246	0.80	0.84	0.8147	0.8252	0.8209	0.0060
1 פרנק שוויצרי	1.09	1.14	1.1182	1.1322	1.09	1.15	1.1141	1.1280	1.09	1.15	1.1170	1.1310	1.1224	0.0112
1 כתר שוודי	0.25	0.26	0.2551	0.2583	0.25	0.26	0.2542	0.2574	0.25	0.26	0.2545	0.2577	0.2563	0.0008
1 כתר נורבגי	0.24	0.25	0.2431	0.2461	0.24	0.25	0.2421	0.2451	0.23	0.25	0.2421	0.2451	0.2440	0.0014
1 כתר דני	0.23	0.24	0.2380	0.2409	0.23	0.24	0.2372	0.2401	0.23	0.24	0.2372	0.2402	0.2390	0.0014
1 פרנק פיני	0.36	0.38	0.3730	0.3777	0.36	0.38	0.3726	0.3772	0.36	0.39	0.3728	0.3775	0.3756	0.0025
1 דולר קנדי	1.14	1.20	1.1695	1.1841	1.15	1.20	1.1685	1.1831	1.15	1.21	1.1713	1.1860	1.1784	−0.0057
1 דולר אוסטרלי	0.99	1.09	1.0515	1.0646	1.01	1.09	1.0511	1.0642	1.02	1.09	1.0519	1.0651	1.0597	−0.0030
1 ראנד דרא"פ	0.51	0.61	0.7888	0.7987	0.47	0.80	0.7953	0.7951	0.50	0.70	0.7877	0.7976	0.7918	0.0042
10 פרנק בלגים	–	–	0.4383	0.4437	–	–	0.4379	0.4434	–	–	0.4381	0.4436	0.4412	0.0031
10 שילינג אוסטריים	1.27	1.32	1.2937	1.3098	1.28	1.34	1.3016	1.3179	1.28	1.34	1.3032	1.3196	1.3121	0.0107
1000 לירות איטלקיות	1.21	1.28	1.2425	1.2580	1.21	1.29	1.2381	1.2535	1.22	1.30	1.2420	1.2576	1.2469	0.0067
100 יינים יפאניים	1.12	1.17	1.1471	1.1614	1.12	1.17	1.1408	1.1550	1.12	1.18	1.1458	1.1602	1.1523	0.0074

190 אנשי "אל על מטענים" בסניפי החברה בעולם – יטפלו אישית במטעני היצוא והיבוא שלך.

אל על

ורדו
נצלו את ההזדמנות הבלתי חוזרת
ותהנו ממחירים נמוכים
עד גמר המלאי!
אספקה מיידית
רהיטי יבוא במחירי המפעל
denka
OLDENHUIS BV
VAN BEURDEN
SCAPA
בואו לבקר בחצוגה מרהיבה
של איכות ונוחות. מבחר
מערכות ישיבה, סלונים,
אוכנות, כורסאות וחדרי שינה.
מרכז הרהיט
רמת־גן, רחוב ז'בוטינסקי 22 (ע"י "עלית")
שעות הפתיחה: מ־9.00 – 20.00 רצוף ובמוצ"ש

אקרשטיין צבי בע"מ
מפרסמת בזאת
הצעה לצבור לרכישת כמות מוגבלת של מניות חברת
מוזאיקה וולפמן בע"מ

חברת אקרשטיין צבי בע"מ (להלן "אקרשטיין") מזמינה את ציבור בעלי המניות של מוזאיקה וולפמן בע"מ (להלן "החברה") למכור לה מניות של החברה כמפורט להלן.

1. אקרשטיין מחזיקה היום ב־1227.7 ש"ח ע.נ.מניות 0.001 ש"ח וב־2152.2 ש"ח ע.נ. מניות 0.005 ש"ח המהוות 16% בהון ו־11.7% בהצבעה בחברה.
2. אקרשטיין פונה לצבור בעלי המניות של החברה ומזמינה אותם למכור לה 4100 ש"ח ע.נ. מניות רגילות בנות 0.001 ש"ח ע.נ. כל אחת ו־6360 ש"ח ע.נ. מניות רגילות בנות 0.005 ש"ח ע.נ. כל אחת (להלן "המניות הנרכשות"). המניות הנרכשות בתוספת למניות המוחזקות כיום על ידי אקרשטיין בחברה כאמור בסעיף 1 יקנו לאקרשטיין עד 50% בהצבעה ועד 66% בהון החברה.
3. אקרשטיין תשלם לכל בעל מניה אשר יעביר את המניה כשהיא חופשיה מכל שעבוד, עקול או זכות צד שלישי כלשהי את הסכום כדלקמן:
א. עבור כל 1 ש"ח ערך נקוב מניות רגילות בנות 0.001 ש"ח ע.נ. סך של 189 ש"ח (18,900%)
ב. עבור כל 1 ש"ח ערך נקוב מניות רגילות בנות 0.005 ש"ח סך של 114 ש"ח (11,400%)
4. ההצעה תהיה בתוקף מיום פרסומה ועד ליום 26.11.1987 שעה 12.00.
5. כל בעל מניות שיראה בכך, בהגבלה המפורטת בסעיף 2 לעיל, יוכל למכור לאקרשטיין את מניותיו בחברה באמצעות חבר הבורסה, בנק המזרחי המאוחד בע"מ (להלן "האחראי להצעה").
6. אקרשטיין מתחייבת לרכוש כל כמות מניות שתוצע לה לרכישה כהעמדת להצעה זו גם אם אין בכמות המוצעת כדי להוות את כמות המניות שרכישתן התבקשה בהצעה. אם יוצעו לרכישה כמות מעל כמות המניות הנרכשות תבוצע ההקצאה בשעור אחיד (פרו־רטה) באופן יחסי להצעות הרכישה מכל מציע ומציע.
7. אקרשטיין מבטיחה את התשלום עבור המניות המוצעות לרכישת בערבות שאושרה על ידי האחראי להצעה.
8. על כל בעל מניות המציע למכור לאקרשטיין את מניותיו בהתאם להצעה זו לקיים את התנאים המצטברים כמפורט להלן:
א. ליתן לאקרשטיין באמצעות בנק המזרחי המאוחד בע"מ (להלן "בנק המזרחי") בכל יום עסקים החל מ־5.11.1987 ועד למועד הפקיעה הצעה בכתב למכירת מניותיו בחברה (להלן "ההצעה") בסניפי בנק המזרחי או באמצעות חברים אחרים בבורסה. כל הצעה תוגש לבנק המזרחי בחלקת ביירת ערך רח' אלנבי 113 תל־אביב. במישרין או באמצעות חברי בורסה אחרים.
ב. ההצעה תחתם על ידי בעל המניות באופן אישי או תחתם בשמו על ידי חבר בורסה אשר הינו בעל יפוי כח כדין לבצע פעולות בניירות ערך בשמו של אותו בעל מניות.
ג. על המניות שתוצענה להיות עם הצעתן חופשיות מכל שעבוד, עקול, חוב או זכויות צד שלישי כלשהן.
ד. העברת המניות והתשלום למוכרי המניות יבוצעו על ידי בנק המזרחי המאוחד בע"מ תוך שני (2) ימים מתום תקופת ההצעה.
9. מובא בזאת לתשומת לב ציבור בעלי המניות שאם העמדת הציבור להצעה זו תהיה גרוטאת עלול הדבר להביא לצמצום סחירות המניות בבורסה זאף למחיקת המניות מהמסחר בכלל, במקרה האמור עלולה מכירת המניות לאתר מוזיקון מהמסחר בבורסה לגרוע חיוב במס רווחי הון.
10. אשר הבורסה להצעה זו ניתן ביום 4.11.87, אין באישורה של הבורסה להצעה משום אימות הפרטים המובאים בה או אישור מהימנותם או שלמותם ואין בו משום הבעת דעה על טיבם של ניירות הערך שרכישתם מתבקשת.
אקרשטיין צבי בע"מ

هكذا من الاصل

ספורט

בעריכת יחיאל ארזי

השיבוץ במינכן פותח את "פסטיוואל החורף"

מחר יפורסם סדר המישחקים של מכבי ת"א בגביע האלופות ויקבעו יריבי גליל עליון, הפועל ת"א ואליצור נתניה בטורנירים האירופיים האחרים

ברוסל

בתכן וביחות "ספורט הארץ", פיב"א הסליחה את ההכנות האחרונות לתחרות מישחקי גביע אירופה הבנים בברוסל. שתוקה כאן מחר, ארבע קבוצות ישראליות הפעילו לשלב הבכירים, וכולן ישובו בסגי רות הזוגות.

בסודיר גביע האלופות, בו מתחרה מכבי תל־אביב בפעם ה־12 ברציפות, נותר למעשה רק שיבוץ המישחקים לבית הגמר שיכנה הפזנה הקבוצות. את מכבי ת"א ייצג דוד המחלקה, שמעון בוחר. כן יוקפע מחר מיקום מישחקי חצי הגמר הגביע של גביע אירופה לאלופות. שיתקיימו הפעם בבתנתה הרביה: בישחון הגמר יהיה יוצרים לאחר מישחקי חצי הגמר הבאתו אולם. הבוחרות העיקרית לאירוח מישחקים אלה היא העיר הבלגית גנט. בה הדרשלם באוחזנה אולם חדש ומפאר.

מישחקי בית הגמר לאלופות יחל ביום חמישי, ה־26 בנובמבר: מישחק קי חצי הגמר יערכו ב־5 באפריל, והגמר יהיה ב־7 באפריל.

הפועל גליל עליון ישובץ לבית רבע גמר של גביע אירופה למחזיק קוה גביע. לשלב רבע הגמר עלו שמונה קבוצות. שיחולקו לשני בתים. שמעון מזרחי ייצג בהגרלה גם את גליל עליון. מישחקי רבע הגמר בטורניר זה יחלו ב־3 בדצמבר.

בגביע קוראץ עלו שתי קבוצות ישראליות לרבע הגמר. הפועל ת"א ואליצור נתניה. את הפועל ת"א ייצג בהגרלה הדר דני קוקן, ואת נתניה יחד הגולת הקבוצה יוסי פרידמן. ברבע גמר גביע קוראץ' ישחקו 16 קבוצות ב־4 בתים. המישחקים יחלו ב־3 בדצמבר.

הפועל ניצח את בית"ר ת"א בדרבי החוזר בערד (107–81)

הפועל תל־אביב ניצח אמש בערד. במישחק השלמה של המחזור הראשון, את בית"ר ת"א 107–81 (51–41). בסך הכל לא נוקק הפועל למאבנים נוכרים כדי לנצח. רק בר־קות הראשונות עוד הצליחו בדורס לני בית"ר לחזות ידיב שקול. באחר יחזר זה כבר הלך קל להפועל, ולפני הסיום כבר יכול המאמן מטה וינקרנץ לשחוף גם את שחקני הספסל שלו.

המצטיין בהפועל תל־אביב היה גלגנן דלוק שצלף מכל מצב. מאמן בית"ר פיני גרשון לא מצא דרך לשתק אותו.

רק בדקות מסוימות של המחצית הראשונה עוד היו לכדורסלני בית"ר אשליות. בדקה ה־10 הלך בית"ר 21–20, אבל שבע נקודות רצופות של הפועל תוך דקה סיימו את הסר־פוי. לאחר מכן הלך הפועל בלי בעיות עד לסיומו של המישחק.

כמעט שגם המישחק אמש בוטל. לאחר שמנע האולם ולפו מים לסבוקס. רק לאחר שהשלולית יובשה הוחל המישחק באיחור.

● הפועל ת"א קלעו: דלוק 28, טאנגס 21, פרישמן 13, אימוס 11, לאסוף 10, מרסר 10, זלוטיקמן 8, אלרוך 4, אמסלם 2.

● לבית"ר ת"א קלעו: סימפסון 23, גינזבורג 19, מורז 13, מוסקוביץ 8, יעקובי 6, הובארד 5, קולאנס 4, סלינס 3.

שפטו ערן עמית וחן בורנשטיין. 700 צופים בערד.

גרשון ארביב

גביע

ניצחון קל לחולון על דרום, 86–70

הפועל חולון ברבע גמר גביע המדינה, לאחר שגבר אמש על מכבי דרום ת"א 86–70 (47–32). חולון שיחקה ללא גז ראשון שנה. מכבי דרום הובסה בעיקר על מישחק סר־לני של הקלע המצויין אמיר כץ, שקלע 30 נקודות. לחולון היה יתרון גובה ניכר, וזה גם מה שהביא לניצחון הקל. בחולון בלטו: קני אדאנג' וג'יימס סדי.

● לחולון קלעו: אדאנג' 30, סדי 21, טוגין 13, בארמוד 10, אלימלך 9, דיסמן 6.

● למכבי דרום קלעו: כץ 30, בוך 15, בדרור 12, כבחי 8, שטיינברג 5.

שפטו ישראל ספיר ודני זילבר־ברג. 250 צופים באולם גימנסיה הרצליה בתל־אביב.

דיקי לוי

נדחה הדיון בתלונת שופטי הכדורסל נגד דני ברכה

ועדת המשמעת של איגוד הכדור־סל דחתה בכבוד את הדיון בתו־לונתם של השופטים זגול וברוך־סטיין. נגד רכז אליצור נתניה דני ברכה. הבנים טענו שברכה קילל ובעקב על השופט אברהם זגול בסיום מישחק הגמר של קבוצתו מול מכבי ר"ג. ברכה הכחיש את הנאמר בדו"ח ולכן יזמנו השופטים להעיד בשמע הבא שני הצדדים יזכלו להכין עדים.

מנהל הפועל חולון טוני דנברג נגזף ע"י הוועדה זאת כגלל דברים חריפים שהכיח במשכון השופטים שבתאי שטריקס. עוד לפני תחילת הדיון, התנצל דנברג על הדברים ובדיון עצמו הודיע שטריקס שקיבל את ההתנצלות. עקב כך הוסל על דנברג עונש נוסף בלבד.

בדורוד

ניצחון יוגוסלווי מוחץ בראשל"צ

מחזיקת הגביע היוגוסלווי בכ־דורד, קבוצת מרוזצאק אגרב, הביסה אמש בכמיצת גמר גביע אירופה להחזיקות גביע את הפועל ראשון־לציון 37–22.

שוקני ראשון־לציון היו יריב שקול רק בחצי דקות הפתיחה, כאן הולים 3–2. בהמשך עשו היוגוס־לוים בסגרש ככל הטילה על רוחם והגדילו את הפער ל־11–5, 14–9 ו־19–10 בחצית. קדשניר צימצם בצמר שקרים ל־12–19 לאחר ההפסקה. אבל התגובה היוגוסלווית היתה בהמשך, תוך הפגנת יכולת מצויינת.

● לאגרב הבקיעו: סמילנוק 10, פרקובניה 9, מרדצ'ין 8, מרקוביץ 3, יאיק 2, קלאץ 2, איוזאן 1, מיזוסלאב 1, באטה.

● לראשל"צ הבקיעו: אליעזר זרד 6, דוחן ויין 4, דיז קושניר 4, חיים רון 3, אלון לוי 2, דוחן קמפל 2, עודד נחמני.

שפטו דימולפסה ובוקיה מאיר־ליד. 1,000 צופים בהיכל הספורט בראשון־לציון.

מישחק הגומלין יהיה במוצאי שבת ב־20.30 בראשל"צ.

יוסף חכם

טייסון נגד הולמס בינואר באטלנטיק סיטי

אטלנטיק סיטי (ארפי). מייק טיי־סון יגן כאן ב־22 בינואר על תארו העולמי במשקל כבד בפני לארי הולמס. האלוף לשעבר, שחזר מ־פרישתו.

בירוקלין מרטנו. אינאסיו (מסטר 3 מיטין) נחסם על ידי המגרים מנואל סאנצ'ס (במרכז) והגנו סאנצ'ס. במישחק הגומלין בפורטוגל בו ניצחה ריאל מאדריד 2–1 והדיחה את האלופה האירופית מהטורניר. פורטו הליכה בשער שכבש פוזה. אבל ריאל הגיבה בשני שערים של מיגל בוקות ה־54 וה־70. הדחיכה את 85 אלף הצופים. גם במישחק הראשון ניצחה ריאל 2–1. בניצחה האחרה של פורטוגל, בטיקה, עלתה לרבע גמר גביע האלופות אחרי ניצחון ביתי 1–0 על אנדרלט מרגנטרק. (צילום ארפי).

בית"ר נתניה ובת"ים יתקשו לבלום את ירושלים וטבריה

ליגה ארצית

מאת מיכה "ספורט הארץ"

הפועל ירושלים עמדה להגריל את יתרון בפיסגה. למרות שהא והזלק אחיה הפועל סבריה יתר מודרנ עם קבוצות תחתית. הירושלי מים ראתו בימק"א את בית"ר נתניה, ואילו לסטרינים מצפה מישחק חזק בחולון נגד הפועל בת־ים. מכבי יבנה, המודע שליטי, ישחק בחוץ נגד מכבי רמת־עמידר (היום).

שתי קבוצות שנרחקו מהצמרת יתמודדו בקרית־חיים, הפועל חיפה והכח רמת־גן. הפועל יהוד יארח את הפועל חדרה, והפועל רמת־גן צפוי מישחק קל יחסית נגד הפועל עכו, סוגר הטבלה. מכבי שערים, שנמוג למקום ה־13, יארח את מכבי יפו המנסה להתקרב לחלק העליון של הטבלה.

טבלת הליגה הארצית

1.	הפועל רמ	8	16–9	19
2.	הפ. מבריה	8	17–12	18
3.	מכבי יבנה	8	11–2	14
4.	הכח ר"ג	8	10–7	13
5.	הפ. חדרה	8	14–11	12
6.	הפועל ר"ג	8	10–10	12
7.	הפ. יהוד	8	7–10	12
8.	הפ. יזרעאל	8	13–11	11
9.	מכבי יפו	8	5–5	10
10.	רמת־עמידר	8	11–9	9
11.	הפ. בת־ים	8	8–5	8
12.	מ. נתניה	8	11–8	7
13.	מ. שערים	8	12–8	5
14.	הפועל עכו	8	13–6	3

ליגה אנגלית

הפעם חשובה הנבחרת מהליגה

לונדון (ארפי). קבוצותיה הב־כירות של אנגליה יהנו השבת מהפסקה, כדי לאפשר למנהל הנב־חרת הלאומית בוני רוסטון להשלים באין מפריע — ובלא חשש מפציעות — את הכנות שחקני הסגל להתמוד־דות המכרעת עם יוגוסלוויה, במוקדמות אליפות אירופה בשבוע הבא בבלגראד.

ליברפול סיימה באמצע השבוע בתיקו 1–1 עם וימבלדון. חזרה לראש הירוגה עם 32 נקודות מ־12 מישחקים. השער לליברפול הובקע בדקה ה־62 על ידי הקשר הארי ריד האוטון. שיומיע כבראה בימים שלישי בשבוע הבא נגד ישראל במישחק הבין־אירגי בראכלין. האוטון הוליף שתי דקות קודם לכן את קריג גלנסטון. וימבלדון הגיבה שיוויון בדקה ה־78. ליברפול מובילה בהפרש שערים עדיף את ארסנל (32 נק' מ־14 מישחקים). אשר ניצחה יום קודם לכן את צ'לסי 3–1. במישחק נוסף באמצע השבוע סיימה טוטנהאם 0–0 בפורטסמות. ונתקה בזה סידרת הפסדים ארוכה.

מלינה האנגלית הראשונה יהיו מחר רק שישה מישחקים, שבאחד מהם תארח השלישית בדירוג, קווינס־פארק ריינג'רס (29 נק' מ־13 מישחקים) את הטפורד. ניצחון יאשרה את מאזן הנקודות של קפ־ר־לה של ליברפול וארסנל, אך כדי להלוף על מרגון לפיסגת יהיה על קבוצתו של דוד פיגוטי להשיג ניצ־חון של 18–0...

יתר המישחקים: צ'רלטון — נורוץ', לוטון — ניוקאסל, אוכספורד — קובנטרי, וטטנהאם — שפילד ונטסדי, וימבלדון — מאנצ'סטר־יונ־אוכספורד ניצחה את לסטר 3–2 במישחק חוזר בגביע הליגה ותגיע מדד בסיבוב הרביעי עם וימבלדון. אלרוהאם, שניצחה על לידס 4–2, תתארח אצל אוטרטון.

● בליגה הסקוטית המבדרה יתי־מדדו השבת שתי הראשונות בדי־רוג. הארטס וסלטיק. האלופה גלאזגו ריינג'רס תארח את הי־ברניאן.

כדורגלני ווילס נשארו בלי בגדים

קארדיף (ארפי). כל מערכת הביגוד של כדורגלני נבחרת ווילס, שנתגנבה ביום רביעי הבא עם צ'כיה בפראג, במוקד־מת אליפות אירופה — נגנבה ממכבסה מקומית.

אפסנאי הנבחרת הוולשית הביא לגיקפי 71 זוגות גרביים, 47 זוגות מכנסי ספורט, 25 חולי צות. ו־39 אימונית בצבעים הלאומיים. הכל נעלם באחרה מסתורי.

אלן אוואנס, מזכיר ההתאגד דות הוולשית, אמר אתמול כי הנציגים עשים מאמץ לספק מערכת ביגוד חדשה עד למיש־חק.

בית"ר ירושלים חנך שני מגרשי אימונים בביר

מאת רוני דיאמן

מוסר "ספורט הארץ" בירושלים בנוכחות מאות מחמנים, בהם סגן ראש הממשלה דוד לוי וראש עיריית ירושלים טדי קולק, חנכה שלשום קבוצת בית"ר ירושלים שני מגרשי אימונים בשכונת בית וגן. בטכס היו גם חברי הכנסת אהוד אולמרט ודן מרידור, וד"ר מנחם תבעת הזירות בירושלים, ופסחון הקבוצה, עו"ד ראובן ריבלין, שאמר: "על המגרשים האלה יגדלו עוד כמה מלמידי־אגדים, עם תשתית כזו של מגרשים ניתן לקוות, שבשנים הבאות לא תוקק בית"ר לרכש ואפילו תתחיל לייצא שחקנים".

תומאס הינז מהאמבורג (מימין) בעמ לעיני דנים ברנקאמפ מאיאנקו, שניצחה באמסטרדאם 0–2 ועלתה לרבע גמר המוגריר האירופי למחזיקות גביע, בו הפתה אשתקר. (צילום ארפי).

ווילאנדר נוצח

שטוקהולם (ע"ר ואי־פי). המגרוג 2 בטורניר המקומי, השווייצ מאסט וילאנדר, נוצח בנפתיע על ידי האמריקאי ג'ים בראנ 5–7, 4–6, בראנ בן ה־23, שפנה למקצועות לפני כשנה וחצי בלבד, מדורג 76 בעולם. שווייצ אחר, אנדרס יאריה, הדיח 6–3, 6–4 את אנדקה אדיוור מגיגריה.

מילוסלאב מצ'יר מצ'כיה, המגרוף לבראנו אלוקן לגל' בעליה לימאסטרס, שיחיה בעוד חודש בנר דיסון סקור בארנן בניו יורק, לאחר ניצחון על הנרפתי ג' פרדה בטור־ניר פארים. מצ'יר יפגוש ברבע הגמר את קוזין קאדן מארה"ב. אלוף וימבלדון, האוסטרלי פאט קאש, ישחק ברבע הגמר בפאריס נגד הרי לקנס ופטס מנסרחיף נגד טים מאיס־מארה"ב.

רצים מישראל הוזמנו למרתון בלוס אנג'לס

מאת מיכה "ספורט הארץ"

ראש עיריית לוס אנג'לס, תום ברדלי, המזמן אתלטים מישראל למרתון של לוס אנג'לס שיהיה במארס 1988. את ההזמנה קיבל יו"ר מרכז מכבי, יצחק כספי. עו"ד לא ידוע מי יהיו האתלטים שישתתפו בתחרות.

אנגליה ניצחה את צ'כוסלובקיה 103–101

לסטר (ע"ר). נבחרת הכדורסל של אנגליה ניצחה כאן את צ'כוסלובקיה 103–101, לאחר שפיגרה 42–47 במחצית. המישחק היה במוקדמות אליפות אירופה.

לאנגליה הידבה לקלוע איידיש 20, לצ'כיה קרזפילאק 30 וכרא־באנץ 26.

ליגה גרמנית

ברמן נגד קלן בעימות פיסגה

בן (שרות "ספורט הארץ"). המישחק המרכזי בבונדסליגה יפגיש השבת את שתי טוליכות הליגה הגרמנית, דדד ברמן וקלן. לשתיהן מטפר נקודות זהה (23), אך ברמן מדורגת ראשונה בזכות הפרש השערים שלה. המישחק יהיה בבר־מן. האלופה באיידן מיכנן, המתרוצת שלישית (22), תתמודד עם באייר אוידינגן.

יתר המישחקים: מאנהיים — בר־סם, המבורג — קייזרסלאוטרן, דורטמונד — שטוטגארט, באייר לוורקוזן — האמבורג, פרנקפורט — שאלקה, מנשנגלאדבך — הנובר, ניירנברג — קרלסרוהה.

רמן נגד קלן בעימות פיסגה

בן (שרות "ספורט הארץ"). המישחק המרכזי בבונדסליגה יפגיש השבת את שתי טוליכות הליגה הגרמנית, דדד ברמן וקלן. לשתיהן מטפר נקודות זהה (23), אך ברמן מדורגת ראשונה בזכות הפרש השערים שלה. המישחק יהיה בבר־מן. האלופה באיידן מיכנן, המתרוצת שלישית (22), תתמודד עם באייר אוידינגן.

יתר המישחקים: מאנהיים — בר־סם, המבורג — קייזרסלאוטרן, דורטמונד — שטוטגארט, באייר לוורקוזן — האמבורג, פרנקפורט — שאלקה, מנשנגלאדבך — הנובר, ניירנברג — קרלסרוהה.

המשכים מעמוד 1

ויינברגר מזהיר

(סוף מעמוד 1)

כספר וילארד ויינברגר (70) הוא משפטן על פי השכלתו (אוניבר־סיטת הרווארד, בהצטיינות) שאפך פוליטיקאי במדינת קליפורניה (חבר בית הנבחרים שם). בשנים 69–68 היה מנהל משרד המסחר האמריקאי, בשנת 70 היה מנהל משרד התקציב והמינהל שליד הבית הלבן, ומאוחר יותר, יועצו של הנשיא ניקסון ומזי כיר הבריאות ושירותי הרווחה.

מן הבית הלבן עבר ויינברגר לחברת בנטל בקליפורניה ומשם קרא אותו הנשיא ריגן אל הפנטגון, מאז שבע שנים הוא מבקש כשר ההגנה בממשל ריגן.

לדעת מקורביו החליט להתפטר בשל מצב בריאותה של אשתו ג'ין ויינברגר הסובלת ממחלת הסרטן ולקת פרקים. בוואשינגטון מערי־כים כי החליט להתפטר ערב רביעית הפסגה כדי לא להשתתף בהסכם לחסול הטילים לטווח בינוני שלו הוא מתנגד ואשר לא שותף בעריכתו.

"הרמאות המוביוטית"

במסיבת עיתונאים שקיים אתמול לאחר הטקס בבית הלבן, הבהיר כי התנגד להסכם הטילים אך לא תוקף אחרות מפני "הרמאות המוביוטית שבכך המהוה". הוא הדגיש כי שאלת האימות הפיקוח על קיומו של הסכם הוא נקודת הפתחה בו, ובשאלה זו לא הסתיר את ספקנותה "הסדרי פיקוח אינם יכולים לתת את הערבות המשלמת לקיום הסכמים. בריה"מ היא מדינה גדולה ואין לתם כל קושי לרמות. אם בכחנתם לעשות כך".

ויינברגר לא הזמן להשתתף באף אחת מועידות הפסגה וכמעט שלא התחשבו בחוות דעת משרד ההגנה בנתונים זה.

קרלוצ'י במשרון

במקומו של ויינברגר מינה אתי מזל. הנשיא את יועצו לבטחון לאומי, פרנק קרלוצ'י (57) שמונה השנה לתפקידו לאחר שקודמו האדמיראל ג'ון פוינדקסטר התפטר בעקבות הפרשה האיראנית. קרלו־צ'י, המחשב פרגמטיסט ומתון יותר בדעותיו כלפי הסובייטים, כיהן בסגנו של ויינברגר בשתי השנים הראשונות לכהונתו, ולפני כן, בת־קופת קודמת, היה סגן מנהל סי"אי־אי. קודם לכן היה שגריר ארה"ב בפורטוגל בתקופת הנשיא פורד. קרלוצ'י הצליח בשנת שיחתו האחרונה ליצור אווירה ניגוהה יותר בהמוצה לבישתון לאומי ואף מנע הסחתנית בין שרי ההגנה והחוץ, שנעשה מסורת.

ויינברגר הביע אתמול את ביט־חונו כי קרלוצ'י יגהל את משרד ההגנה באותם קודים מדיניים ואי־דיאולוגיים. אך נראה כי קרלוצ'י הפרגמטיסט יהיה מוכן לפשרות הן בשאלות הנוגעות להסכמים עם הסובייטים הן בשאלת קיצוץ תקציב ההגנה המהוה עתה מכשול עיקרי בדרך להסכם על קיצוץ הגרעין האמריקאי.

"צמרת מתרנה בממשל"

לדעת משקיפים יגהל עתה הממשל על ידי צמרת מתרנה שתי־היה מורכבת משר החוץ ג'ורג' שולץ, פרנק קרלוצ'י וראש מטה הבית הלבן הווארד בייקר. בעקבות של קרלוצ'י מינה הנשיא את סגנו לרשנגר־צרל קולין פאואל, בן 50, איש ביצוע ורחוק מהשקפות פולי־טיות מושרשות. הוא יהיה היועץ לבטחון לאומי השחור הראשון בתולדות ארה"ב והשישי בממשלו של ריגן. מינוי פאואל נותן בידי קרלוצ'י כח נוסף בכך יוכל לשלוט לא רק בפנטגון אלא גם במערכת לביטחון לאומי.

ווול־סטריט

(סוף מעמוד 1)

הנרעון בתקציב הפדראלי. בנורמות אירופה פקפקו אם תצליח ארה"ב להקטין את הגרעון התקציבי שלה, שהא הבעיה החשובה ביותר במשק העולמי.

ירידת שער הדולר באה לאחר שער האוצר האמריקאי ג'יימס בייקר אמר בראיון כי ממשל ריגן חייב לעשות כמיטב יכולתו למנוע שפל כלכלי, אפילו במחיר ירידת שער הדולר.

מערב גרמניה הודיעה אתמול, כי היא מוריחה שני שיעורי ריבית חשובים כדי לסייע ביצוב המערב. הבנק המרכזי הוריע על ההחלטה לאחר ישיבה של מועצת הבנק, בה הותתף שר האוצר גרהארד שטול־סבבר. בעקבות... הרבה. מדולר לשפל הנמוך ביותר. הא הודיע כי שיעור הריבית לחמשת־דרש יוגדל ל־4.5 אחוזים, ושיעור ריבית אחר לעסקות עם בנקים מ־3.80 ל־3.50 אחוזים.

מליון, הודגשה יציבות מוקדת.

העליה בשערי הבניות והטבה בתגובה על הדיווח שארבעה בנקים מרכזיים בארה"ב הורידו על הקטנת שעור הריבית. מ־9 ל־8.75 אחוזים. הבנקים הם: צ'יס מנהטן, כמיקל, הבנק הלאומי הראשון של שיקאגו וסיטי־קורפ. הירידה שנרשמה ביום ג' הוגדרה כתגובה לירידת ערך הדולר.

הדולר ירד מ־ 1.7035 מארק שלשום ל־ 1.6650 מארק, השער הנמוך ביותר במשך 39 שנות קיומו של המטבע הגרמני. לעומת המטבע היפני ירד ערך הדולר מ־137.25 יאן ל־134.50 יאן אתמול. מחיר הזהב היה 460.50 דולר האונקיה.

בייקר: למנוע שפל כלכלי

מומחים אמרו כי המשקיעים מאוכזבים לאחר שבריתים בין הממשל האמריקאי עם מנהיגי הקונגרס לא הושגו תוצאות בקשר עם השאלה כיצד לצמצם את

הציבור נהר

(סוף מעמוד 1)

חות. לדברי בתנו, רוחיות הבוחנים אינה ביריה, ואלה אשר מייצאים לנוע ודולה, צריכים היו להביא מראש את האפשרות של הולשות הדולר. נגיד בנק ישראל דואה את בעיית יצואנים אלה כבעיה עיסקית לכל דבר ולא כבעיה לאומית.

גם גורמים בסם הסכנסה שללו את אפשרות ביצועו של פיחות בעי־תוי זה, נוכח העובדה שפיחות כזה עלול להוריד את הכנסת המדינה ממיסים. הסיבה לכך היגה שיצרנים רבים חשופים לדולר, ופיחות רק יגי־דיל את עלויותיהם, ויוריד את היקף הסקרמות שהם יחויבו בשנת המס הבאה.

התעשיינים לא דורשים

יוחנן שרקן, פשר "הארץ" לענייני כלכלה, מסבר כי הר־עשיינים אינם תומכים כיום בביצוע פיחות ומבקשים את שיפור ריוח חיות ויצוא באמצעות סיוע ישיר ליצואנים והקטנת עלות העבודה.

בניגוד לדיעה הרווחת, סאילו התעשיינים הם הלוחצים לביצוע פיחות. שישפר את ריווחיות היצוא במיוחד ביחס לשוק הדולר, מה־בדר, כי התעשיינים מבקשים לפתור בעיה זו בדרך אחרת.

התעשיינים הביעו, כי דיווחיות הנוספת תושג על ידי הגדלת הסיוע המשלתי לתעשיות המייצאות ל־גוש הדולר, כפי שניתן בזמנו סיוע מיוחד ליצואנים לאירופה.

גנרל לחד: חילופי שבויים

(סוף מעמוד 1)

אליו ידיעות לפיהן עומדים לוחמים מארגון חיזבאללה להתקיף את חיי־לין. מפקד צ"ל הסכיר כי בגלל התרשלות של כמה שומרים מבאנו הצליחו השבוע עשרות הלוחמים של חיזבאללה לחדור למשך שעה לעמדת חיילים.

מפקד כוח האו"ם מסרב

לחד אומר, כי מפקד כוחות האו"ם בוסטב אגלתנר מסרב להיפגש איתו כדי לדון בהשפת סידרי ביט־חון מתאימים בדרום לבנון. "עם מפקדי מליציה בדרום לבנון שר מעמדם אינו שונה מזה של צ"ל משתתף מפקד כוחות האו"ם באדר חות ערב מפוארות. אבל איתי הוא מסרב לחתריך, אומר לחד. לחד מאשים את חיילי יחיפ"ל בכך שהם אינם מנעים מהמחבלים לירות מהאזורים שבשליטתם לעבר חיילי צ"ל. מפקד צ"ל אומר, כי דיווחים רבים של יחיפ"ל אינם מדויקים והם מאשימים לא פעם את צ"ל לשווא.

לחד אומר כי צבאו מונה היום 2700 חיילים, אבל הוא מקווה, כי בקרוב יצטרפו עוד כמה מאות חיי־לים לצבאו. הוא מדגיש, כי חיילים רבים, ששרתו שנים רבות בצבא הדרום, הוחלפו בחיילים צעירים יותר.

נפטר ד"ר רימלט

(סוף מעמוד 1)

ד"ר רימלט, מחנך ומנהל, היה חבר כנסת מאז הכנסת השנייה. כיהן בתפקיד שר הדתות, וב־1977, ערב התהפך הכלכלי. החליט לפרוש מהכנסת. הוא הותיר כמועמד לתפ־קיד נשיא המדינה לאחר פרישתו של הנשיא אפרים קציר, אולם לא הושג רוב למועמדותו.

הוא כיהן כיו"ר המפלגה הליבר־לית לאחר פסידתו של יוסף ספיר, ועד שפרש מפעילות פוליטית בסוף שנות השבעים, כשירש אותו שמעה אוליך. בשנים האחרונות החליט לפרוש מהמפלגה הליברלית, והיו כי מפלגה זו אינה מייצגת עוד את השקפת עולמו.

יחיד ומיוחד

מותו של רימלט היכה בתדהמה את ידידיו במפלגה הליברלית, שר האוצר משה נסים, שעלה לו בח־חילת השבוע איגרת ברכה לרגל הגיעו לבגרות. אמר אתמול: "ד"ר רימלט היה יחיד ומיוחד בפוליטיקה הישראלית. התמנגו בו ספרא וסיי־פא, מדיעות ומנהיגות. הוא היה גם בעל ידיעות רחבות ובעל השכלה רחבה בתרבות הישראלית והתרבות הכללית. הוא היה בעל כושר ביטוי מעולה, מדוה ומתנגן, והקדיש יובל שנים של חייו למען הציבור. הוא היה לדבל מוכנק שעמד על עמדתו ודעותיו בקומה קדומה.

ראש גרעון פת, שהיה מקורב אליו בתקופת פעילותו של רימלט בהנהגת הליברלים, אמר אמש "הוא היה אישיות מיוחדת במינה, בעל כושר אינטלקטואלי, בעל השכלה רחבה. איש הרבה בעקרונותיו. רימלט היה מביחי היסוד לגדל"ל ולי־כוד, ובעל זכויות רבות בדרך ביצוע המפלגה הליברלית. ידע לעודד צעירים במפלגה וביטא רוח של פעילים. הוא הוה הראש שהוביל את הליכוד בימי השפל וימי המאות. גם כשפרש מהמפלגה הליברלית, והיו לו סיבות מוכנות לכך, לא על רקע אישי, אלה משום שלדעתו אז סטתה המפלגה מהאידאולוגיה הליברלית, הוא נישאר אוהד ונערץ בקרב כל חברי המפלגה", אמר גרעון פת.

ד"ר אליעזר רימלט נולד בבר־כניה. בחבל גליציה בפולין ב־1 בנובמבר 1907. קיבל חינוך מסורתי בישיבה וסיים את בית הספר התיכון העברי בקרקוב.

לאחר מכן הסמך לרבנות בבית המדרש לרבנים בוינה וקיבל תואר ד"ר לפילוסופיה באוניברסיטת וינה. שימש תקופה מסוימת כרב ומורה. היה פעיל בתנועה הציונית באוסט־טריה.

ב־1939 עלה לארץ והיה מנהל בית הספר התיכון העירוני ברמת גן. ב־1943 נתמנה מנהל מחלקת החי־נוך בעיריית רמת גן. היה ציר לקונגרסים הציוניים מטעם הציונים הכלליים, וב־1955 נבחר כסגן ראש עיריית רמת גן. עמד בראש איגוד הטבחים של הציונים הכלליים, וב־1951 נבחר לכנסת.

בשנים האחרונות התמסר לע־בודתו הזיטוכית. פירסם ספרים על בלשנות שמית ועל תולדות יהודי טיריול.

ההסתדרות הכללית של העובדים בארץ־ישראל

הפועל

נעמת־תנועת נשים עובדות ומובטלות

לוחקדים לוחקדות!!!

נפתחה ההרשמה

ללהקת הג'ז הייצוגית של נעמת — הפועל

במרכז הקהילתי בית קנדה ותורגן בהדרכת רות שוחט

בגדרת האקדמיה של לוחיבי — ניו־יורק.

מנהלי כיסה יתקיימו

לבעלי נסיון בגרי חנות בין 18 לבין 30, מגיל 15-30.

המבחנים יתקיימו בבית קנדה

בוחר אחון 5 ותורגן בימים: שלישי ורביעי בין השעות 18.00-20.00

אמצעים מרו"ל 67, 65, מ"ת "א 55, 43, 36, 30.

פרטים נוספים בטל': 720151 נעמת ר"ג.

בריאות ותנאי הפעלה הטובים ביותר

בית ספר גבוה לטכנולוגיה ירושלים

בית ספר גבוה לטכנולוגיה, המשלב לימודי קודש עם לימודים טכנולוגיים לקראת תואר אקדמי ראשון

מזמין לקראת ההרשמה לשנה האקדמית

תלמידי כתות י"ב, הורים ומחנכים

ליום עיון וסיור

ביום ראשון ט"ז מרחשון תשמ"ח (8 בנובמבר 87) בין השעות 16.00 – 19.00 בקרית בית הספר רח' הועד הלאומי 21, גבעת מרדכי ירושלים.

ימי עיון נוספים יתקיימו

ביום רביעי י"ט מרחשון תשמ"ח (11 בנובמבר 87) וביום שני כ"ד מרחשון תשמ"ח (16 בנובמבר 87) בשעות 10.00 – 14.00

פרטים נוספים בטל' 02-411580, 02-423131/66 תד 16031 ירושלים.

קיסר: אין צורך בפיחות

(סוף מעמוד 1)

נרשא למיקוח. האוצר מוכן כבר למחוק את הדרגה התחתונה ביותר, בעוד ההסתדרות תובעת מחיקת שתי דרגות לפחות. והאקמאים מוסיפים לתבוע את מחיקת שלוש הדרגות כאחד.

קיצור חד צדדי

בשיחה, שארכה ארבע שעות, הועלו האקדמאים את הדבריה. לקצר את שבוע העבודה בחברות המשלתיות הנסקיות ל־42 שעות. בהדגישם כי ממילא עובדים בחמ־מישה ימים. הם הודיעו, כי אם לא תיעשה בדיקתם, יקצרו חד צדדית את שבוע העבודה. החל מהיום הגוף לאיגוד מקצועי בתוך הפועל.

עליפי המגמה המסתמנת באוצר לשנות את ההסכם הבא של תוספת היוקר, הועלו אתמול בישיבה כמה רעיונות בעניין מבנה הפסר בשיחות הביטוח.

בסיכום הדיון, בהשתתפות יעקב דגן, הממונה על השכר במשרד האוצר, ומאיר גבאי בציב שיחות המדינה, הוחלט להעביר לדיון בוועדה משותפת עם ההסתדרות. בוועדה המשותפת תבחנה את ההבדלה התחילית בסולמות האקדמאים.

שיחה בארבע עיניים

מוכל' ההסתדרות ישראל קיסר, נועד לאחר הפגישה, לשיחה בארבע עיניים עם שר האוצר, בה נדונה הסכיבה בדשות השיחה.

דובר האוצר אמר אתמול כי הדיונים המתקיימים כעת באוצר מתיחסים לתקציב המדינה בלבד, ודחה את הדיעה על תוכנית כלכלית חדשה.

עם זאת, לא שלל הדובר את עיקרי התוכנית שפרסמו אתמול ב"הארץ" בדבר קיצוץ התקציב, הפעלת הרפורמה במסים, הפחתת עלות העבודה ושינוי הסכם תוספת היוקר.

גורמים באוצר אמרו כי אין זה מסנה כיצד קוראים לתוכנית החד־שה: עיקריה הם הדשבים, ועליהם – אין עוררין.

זכו בפיס

ב"דילה + חלול" זכה המספר 339631

בסך "10.000.00 ש"ח זכו המס־פרים:

435934; 349091; 153249; 505883; 498301; 470283; 835130; 766988.

בסך "1.000.00 ש"ח זכו המספרים:

066543; 040397; 028553; 101106; 081851; 078348; 161324; 150323; 149633; 199394; 182737; 171737; 250690; 207662; 203267; 306704; 290671; 283764; 311513; 310951; 309881; 355433; 342955; 325791; 461063; 411300; 392868; 469091; 462844; 461763; 487760; 487487; 475668; 559663; 527802; 514851; 562071; 561983; 560163; 584643; 583878; 570862; 634926; 625341; 614401; 646890; 649608; 643315; 678334; 678249; 664890; 694930; 685789; 681626; 763504; 748761; 727228; 799538; 797113; 781368; 831343; 824463; 808119; 862532.

בסך "200.00 ש"ח זכו הכרטיסים שמספריהם מסתיימים ב:

3064; 4865; 7347; 9177.

בסך "100.00 ש"ח זכו הכרטיסים שמספריהם מסתיימים ב:

761; 774.

בסך "25.00 ש"ח זכו הכרטיסים שמספריהם מסתיימים ב:

017; 111; 559; 988.

כל הכרטיסים שמספריהם מסתיי־מים בספרה 1; 2; 9, זכו בסך של 2.50 ש"ח.

רק הרשמה הכוללת של תוצאות ההגרלה מחייבת את מפעל הפיס.

השביתה בטלוויזיה

(סוף מעמוד 1)

בתוך כך, לאחר סרוב ממושך לקיים מו"מ עם השובתים, נאות שר האוצר, משה נסים, לקבל לשיחה בלתי רשמית את המשלחת למו"מ.

פרס: חיובים לסבסוב

בישיבה של שרי המערך אתמול, אמר מ"מ ראש הממשלה שמעון פרס, כי חיובים לסיים את השביתה ברשות השידור. פרס קרא לשר נסון לזרז את המו"מ בין הצדדים. השרים נודרשו גם לסתבת שוקטו וליכוד בענין ההסכם. הזוק שיבטל את מליאת הרשות ויגדיל את מספר חברי הועד המנהל. השר שחל הציע להשתמש בתקנות שעת חירום, המקנות לשר המבוגה זכות למנות הנהלה בתקופה של אנרכיה, לשם מיגוי הרחוף על ועד מנהל. כידוע, פעולת רשות השידור כבר כ־4 חודשים, מתוכם חודש השביתה, ללא פיקוח ציבורי כלל.

פרישה אצל ראש הממשלה, יצחק שמיר, עסקה שלשום גם בנושא זה. אולם נעדר מטנה השר חיים קורפו, "מיזמה הכוח" מטעם הליכוד לטי־פול בעניינים אלה.

המשנה ליו"ר הרשות, דוד ארמון, קיבל בימים האחרונים שתי פניות לא ר

הפנים האמצעי

הארץ חדשות

מדריך הארץ

יום שישי

תורנות רופאים

הכנת רופאים במקרים דחופים ב'6 בערב עד לשחרת ב'7 בבוקר בתחנת מרא"ן טל' 101.
ירושלים 523133
תל־אביב 460111
חיפה 512233
גוש דן 781111
הרצליה 052-81333
רחובות 08-451333.
מוקד מידע ראשי מקופ"ח הכללית:
בימים א'-ה' 20.00-8.00
בימי ו' 15.00-8.00
טלפונים: 03-433300
"שקם" – שירות רפואי לקט
שירות ביקורי בית של רופאים מומחים לילדים והינוקות בשעות 24-19
טל' 03-7549111 "שקם" קדר מני 222
שי"ן – שירות רפואי נייד
ירושלים 24 שעות ביממה: טלל ופאת שיבים
מוקד יום – 660585, 02-669531
מוקד לילה, שבת וחג – 226191
בט' 1788 ולהשאיר הודעה לרופא תורן
תל אביב: מוקד יום – 218820, 218898
מוקד לילה – 631011 מנר 3752 ול' השאיר הודעה לרופא תורן מכון כ"ר מרפאת שיבים לעזרה ראשונה
תל־אביב:
בר מכבא 49 טל: 03-284649 פתוחה בימים א'-ה' בין 21.00 עד 23.00. יבי ו' ופרבי חג מ־18.00 עד 24.00. שבתות וחגים מ־15.00 עד 21.00
דיזנגוף סנטר שער 3 (ליד המשבר) טל: 294869, 03-285822
המרפאה פתוחה כל יום
מלל שבתות וחגים 24 שעות ביממה.
מרכז סדע לקדבות אצנו (24 שעות ביממה)
תל־אביב טל' 234819.
ירושלים – טל' 245554
חיפה – טל' 04-660111
קר"ן – עזרה ראשונה נשיית (24 שעות ביממה) 669911
ירושלים
תל־אביב 261111
ילדים ונוער 261113
חיפה 04-672222/3.
נתניה 35316
באר־שבע 057-48111.
מרכז רפואי באר יעקב, 03-223958
מרכז סדע למצבי לחץ ממנגלים
א' רה 11.00-13.00
ב' וד' 16.00-18.00
וד' מאפו 13 תל־אביב
אדם לשיחה אדם ' הבחרה מקוריית לעזרות הבריבה בגוש דן 24 שעות ביממה
טל' 03-5461727.8
הרגע למלחמה באיתים – המכרה וסדע לחולים מידע מוקלם 24 שעות בטלפון: 03-290101, 03-203121. קו פתוח בכל יום ב' 19.30-23.00. תל־אביב 20633

תורנות בתי־חולים

תל אביב
רחקה – ילדים, פנימית)
איכילוב – (כחדרגיה)
ירושלים
הדסה ע"ב – (נשים, כיחדרגיה, אורטופד' ויח. עיניים, א.א.נ.)
שערי צדק – (פנימית)
בקר חולים – (ילדים)

תורנות בתי־מרקחות

תל־אביב
שדה דב המחבר 3 תבנית ל' 5412518
מעין חדש כיכר צהלון שד' ירושלים 98 יפו 814939
ירושלים
אסותא הבלל לוחב' 12 224872
חיפה
תגיבה הגיבה 231905 22
הלון
אסותא מרמפלדור 4 5098197
בת ים
מחר חביבה רייך 20 583360
רמת גן
רחבה מגוק שד' ירושלים 96 777506
בתנה
קריאל מ. מסחרי ק. נורדאו 51774
פתח תקוה
כפר גנים לחסכי הנגב 6 9227416

הקריות
הרמן ממשת מודיעין ק. מוצקין 715136
רחובות
ברק הרצל 155 452154
חדרה
נגבי ה. סמואל 74 322150

מרכזי מידע – אגד
02-304304 03-432277 04-549121

יום שבת

תורנות רופאים

הכנת רופאים במקרים דחופים: ב'6 בערב עד לשחרת ב'7 בבוקר בתחנת מרא"ן טל' 101.
ירושלים 523133
תל־אביב 460111
חיפה 512233
גוש דן 781111
הרצליה 052-81333
רחובות 08-451333.
בת ים 585555
חולון 803133
לוד־רמלה 08-221022
מוקד מידע ראשי בקופ"ח הכללית:
בימים א'-ה' 20.00-8.00
בימי ו' 15.00-8.00
טלפונים: 03-433300

תורנות בתי־חולים

תל אביב
רחקה – (ילדים)
איכילוב – (פנימית, כיחדרגיה)
ירושלים
בקר חולים (נשים)
שערי צדק – (ילדים)
הדסה ע"ב – (פנימית)
הדסה ע"כ – (כיחדרגיה, אורטופדיה, עיניים, א.א.נ.)

תורנות בתי־מרקחת

תל־אביב
שדה דב המחבר 3 תבנית ל' 5412518
דיזנגוף סנטר שער 3 (ליד המשבר) טל: 03-285822, 294869
המרפאה פתוחה כל יום כולל שבתות וחגים 24 שעות ביממה.
מרכז סדע לקדבות אצנו – 24 שעות ביממה.
תל־אביב טל' 234819.
ירושלים – 245554
חיפה – טל' 04-660111
קר"ן – עזרה ראשונה נשיית (24 שעות ביממה) 669911
ירושלים
תל־אביב 261111
ילדים ונוער 261113
חיפה 04-672222/3.
נתניה 35316
באר־שבע 057-48111.
מרכז רפואי באר יעקב, 03-223958
מרכז סדע למצבי לחץ ממנגלים
מוקד יום – 660585, 02-669531
מוקד לילה, שבת וחג – 226191
בט' 1788 ולהשאיר הודעה לרופא תורן
תל אביב: מוקד יום – 218820, 218898
מוקד לילה – 631011 מנר 3752 ול' השאיר הודעה לרופא תורן מכון כ"ר מרפאת שיבים לעזרה ראשונה
תל־אביב:
בר מכבא 49 טל: 03-284649 פתוחה בימים א'-ה' בין 21.00 עד 23.00. יבי ו' ופרבי חג מ־18.00 עד 24.00. שבתות וחגים מ־15.00 עד 21.00
דיזנגוף סנטר שער 3 (ליד המשבר) טל: 294869, 03-285822
המרפאה פתוחה כל יום
מלל שבתות וחגים 24 שעות ביממה.
מרכז סדע לקדבות אצנו (24 שעות ביממה)
תל־אביב: טל' 234819.
ירושלים: טל' 03-5554, 02-245554
חיפה: טל' 04-660111
קשב לבית –
שדות מיבשים לרפואה, שיקום ושיקוד בבית.
מרכז רפואי הרצליה פיתוח 052-548575
ירושלים 7549111
קר"ן – עזרה ראשונה נשיית (24 שעות ביממה) 669911
ירושלים
חיפה 04-672222/3.
תל־אביב 05-5461111
ילדים ונוער 261113
חיפה 04-672222/3
נתניה 35316
באר־שבע 057-48111.
מרכז רפואי באר יעקב, 03-223958
מרכז סדע למצבי לחץ ממנגלים
א' רה 11.00-13.00
ב' וד' 16.00-18.00
וד' מאפו 13 תל־אביב
אדם לשיחה אדם ' הבחרה מקוריית לעזרות הבריבה בגוש דן 24 שעות ביממה
טל' 03-5461727.8
הרגע למלחמה באיתים – המכרה וסדע לחולים מידע מוקלם 24 שעות בטלפון: 03-290101, 03-203121. קו פתוח בכל יום ב' 19.30-23.00. תל־אביב 20633

תורנות בתי־חולים

תל אביב
רחקה – ילדים, פנימית)
איכילוב – (כחדרגיה)
ירושלים
הדסה ע"ב – (נשים, כיחדרגיה, אורטופד' ויח. עיניים, א.א.נ.)
שערי צדק – (פנימית)
בקר חולים – (ילדים)

תורנות בתי־מרקחות

תל־אביב
שדה דב המחבר 3 תבנית ל' 5412518
מעין חדש כיכר צהלון שד' ירושלים 98 יפו 814939
ירושלים
אסותא הבלל לוחב' 12 224872
חיפה
תגיבה הגיבה 231905 22
הלון
אסותא מרמפלדור 4 5098197
בת ים
מחר חביבה רייך 20 583360
רמת גן
אסותא הבוטנסקי 41 7511874
נתניה
בקסים סלומון 2 617836
פתח תקוה
קופ"ח כללית חיים עוד 905271
הקריות
הרמן ממשת מודיעין ק. מוצקין 715136
רחובות
ברק הרצל 155 452154
חדרה
נגבי ה. סמואל 74 322150

מרכזי מידע – אגד
02-304304 03-432277 04-549121

מכון דור מיון · אבחון · פסיכולוגי

אנחנו לא הסכון הגדול ביותר!

אבל

תוכח שאנו מקצועיים וקולעים למטרה.

★ אנו ועוזר לך לבחור את המועמד המתאים ביותר עפ"י שיקולים

ייחודיים לאירגונך

★ נענה לצרכיך בלוחות זמנים לוחצים.

★ נעבוד ארגונים הממוקמים רחוק מאזור המרכז אנו שולחים צוותי מבדקים וראיונות.

מכון דור · הבחירה האופטימלית

רח' יחודה הלוי 108 תל־אביב
טל: 290510, 295645

הסנה חברה ישראלית לביטוח בע"מ

מוגש כשירות לציבור על ידי

זמן הדלקת הנרות

	ע"ש	מוצ"ש
ירושלים	4.10	5.22
תל אביב	4.28	5.20
חיפה	4.17	5.22

כפר הנוער גלים
דרושים לבית הספר
לבורנטים
מועמדים, מתבקשים למסות להנהלת הכפר
בטלפון 04-671155 ב
עבור יד לפי הכתובת:
כפר גלים מיקוד 30885

למכון פרטי לפיזיותרפיה באשקלון דרושה
פיזיותרפיסטית
לעבודה בשעות אחר־הצהריים
תנאים טובים טל: 051-30324

מאגרי אנוש שרות אנוש
שרות' כח אדם

סניף אשקלון
בנין חדר רח' הרצל 20 טלפון: 051-26539
דרושים
למחלקה התעשייתית

★ **חשמלאי בכיר/ראשי** בעל תעודת הסמכה, נסיון הכרחי

★ **חשמלאי מוסמך** בעל תעודת הסמכה רצוי תושב אשדוד או אשקלון

★ **חשמלאי רכב** רצוי לרכב כבד או חקלאי אפשרי עם רכב קל

★ **כרסם** 5 שנות נסיון בעבודה 5 ימי עבודה בשבוע למפעל באיזור אשדוד

★ **מסגר רתך** בעל מקצוע טוב תושבי אשקלון או אשדוד

★ **מכונאי אחזקה** נסיון 3-4 שנים לאחזקה תעשייתית. 5 ימי עבודה בשבוע

★ **מנהל אחזקה** בעל מקצוע ונסיון מוכח בעבודה לתיקון ציוד קיים, עיבוד פח (עם ידע במחרטה)

★ **מנהל מסעדה** אמין, ישר, מסוגל לנהל צוות עובדים, סימפטי, גישה ללקוחות איש מקצוע בעניי. משכורת הולמת למתאים עד 2000 ש"ח

למחלקה הטכנולוגית

★ **הנדסאי מכונות** נסיון של 2-3 שנים אזור מגורים " אשקלון, קרית מלאכי, קרית גת, אשדוד

★ **הנדסאי אלקטרוניקה** בעל נסיון, מתמצא בחשמל מתח גבוה בקרות ומיקודים על תהליך רציף

תנאים טובים למתאימים
פנות כל היום רצוף מ־8:00 - 18:00
ביום שישי מ־8:00 - 13:00 טלפון 051-26539

עקב הרחבת משרדנו
תיווך חינם !!!
למשן-חודש ימים, עבור דירות, מגרשים ועסקים

הטכניון מכון טכנולוגי לישראל

דרושה/ה:
מתכנת/ת
תאור התפקיד:
פיתוח ותחזוקה במערכות מידע. עבודה במחשב י.ב.מ. שימוש במסדי נתונים ומערכות תקשורת.
הכישורים הדרושים:
בוגר/ת מדעי המחשב או מערכות מידע בהנדסת תעשיה וניהול. רצוי נסיון בתכנות. הכרת מערכות המעלה MVS, CICS. רצוי ידע במסדי נתונים SAPIENS-DB1
משפר המשרה: מח/25

עוזר/ת למתאמות לקוחות בנושאי תקשורת
תאור התפקיד:
תאום לקוחות בנושאי תקשורת. טיפול בנושאי חומרת תקשורת. הדרכת לקוחות בנושאי תקשורת ר־PC. משא ומתן עם גורמי חוץ בנושאי חומרה. הזמנת ציוד ובדיקתו.
הכישורים הדרושים:
הנדסאית/ת מחשבים או בעל/ת השכלה במחשבים. רצוי נסיון בתחום תקשורת מחשבים. הכרת מערכת תקשורת CICS במחשב י.ב.מ. כושר מגע נאות עם קהל. יכולת לקיים מגע נאות עם קהל. ידיעת השפות עברית ואנגלית על בוריין.
משפר המשרה: מח/26.

עוזר/ת דיקן לעניני מילגות בבי"ס לימודי מוסמכים
הכישורים הדרושים:
רצויה השכלה אקדמית. ידיעת השפה העברית על בוריה, כולל הדפסה. יכולת משוח מכתבים באופן עצמאי. ידיעת השפה האנגלית. נסיון בניהול עצמאי של משרד. ידע ונסיון בעבודה על מעבד תמלילים ומחשב. כושר לקיים מגע נאות עם קהל.
משפר המשרה: מח/23.

אחראי להכוון וייעוץ תעסוקתי
תאור תפקיד:
איסוף מידע והכוונה למסלולי ההתמחות השונים בפקולטות ואפשרויות תעסוקה. ריכוז והפצת מידע אודות חברות העסקות מתחומים תרלוותיים ותנאי העבודה בחברות אלו (מעסיקים פוטנציאליים, משרות פנויות). הכנה לקראת יציאה לעבודה, בנייה סדרות להכנה בכתיבת קורות חיים והתנהגות בראיון אישי. השיפת סטודנטים לתעשיות ועוד כדי תקופת לימודיהם. העבודה דינאמית ועצמאית.
הכישורים הדרושים:
השכלה אקדמית. ידיעת השפה העברית על בוריה. ידיעה טובה בשפת האנגלית. כושר ביטוי טוב בכתב ובעיפ ויכולת לנהל תכתובת עצמאית. בעלת יוזמה, כושר ארגון ויכולת להיז דברים. עדיפות לבעלי קשר קודם וידע נרחב בתעשיה.
תגרה: המשרה חינם בחיקוף 50%
משפר המשרה: מח/21.

מעמדים/ות מתאימים/ות הנינים/ות לדרישות יפנו בכתב בציון קורות חיים נסיון קודם, שמות ממליצים ומספר המשרה עד יום 15.11.87, אל: אגף כח אדם, קרית הטכניון, חיפה 32000

לחברה מסחרית ארצית
דרוש
חשב / מנהל כספים
בעל התפקיד יהיה אחראי למערך הדוח החשבונאי: לבקרה, הלחצה, הנהלת חשבונות, לניהול תזרים המזומנים (תקבולים, תשלומים וחקשר עם המערכת הבנקאית) ולפיקוח על מערך הגביה בחברה
בעל התפקיד יהיה רו"ח מוסמך ובעל נסיון בתפקיד זהה או דומה הוא יהיה אדם בעל יכולת פעולה והנעה עצמאיים, בעל כושר טיפול ושליטה במסגר נושאים בו זמנית ובעל כושר ביצוע ומנהיגות
אנו חברה צעירה יחסית אך בעלת פריסה ארצית של יחידות עצמאיות באיזורים שונים בארץ. התפקיד יתבצע בעיקר בתל־אביב אך גם ביחידות החברה בארץ לפי הצורך
המעוניינים מתבקשים לפנות
בכתב לת.ד. 28025 מיקוד 66186
עבור מס' 90

סניף מרכז
לחברת ביטוח
דרוש/ה
מנהל(ת) חשבונות סוג 3
עם נסיון בעבודה
נא לפנות בכתב יד עם קורות חיים ונסיון לת.ד. 30796
תל־אביב 61307

הכנסת מיקרושב בע"מ, אפרת
אין רכש בתחום האלקטרוניקה
אחראית חובה
טלפון: 02-931922

דרושה
מזכירה
בעלת נסיון של מספר שנים בניהול משרד
למשרד צימרי כלכלי
ידע בהדפסה ובעיבוד תמלילים
לפנות ☎ 231125-9

יעד בע"מ
יעוד תעסוקתי-ניהול-מיחשוב
לבית דפוס גדול
דרושים
מונטג'רים
בעלי נסיון
תנאים טובים
למועמדים המתאימים
נא לפנות בשעות 8.00 – 16.00
או טלפונית 24 שעות
רחי המיסדים 22, ת"ד 23672,
ירושלים 91235, טל' 02-520022

המועצה הלוקלית מעלה-אדומים

מחלקת רווחה **מחלקת חינוך**
להפעלת מועדונית לילדים בגיל ב"ס יסודי
בשעות אחה"צ מ־12.00-17.00 בימים א'-ה'
דרושים

1. **מדריך/ה**
תחי משרה. דרישות התפקיד: מורה מוסמך או מדריך מוסמך בעל נסיון בהדרכת ילדים. התפקיד מחייב הפעלת צוות פיתוח תוכניות ויוזמות. דירוג בהתאם לכישורי המועמד.

2. **אם בית**
תחי משרה. דרישות התפקיד: נסיון בעבודה עם ילדים. התפקיד כולל טיפול בילדים, הכנת ארוחות צהריים וסיוע בפעילות השוטפת.

בדבר פרטים ניתן לפנות לגב חרוש ורדה טל 02-351262 בכל יום עד השעה 13.00.

★ ★ ★

למחלקת חינוך
דרוש/ה **גננת**
חשיבות למגמה הממלכתית דתית, לעבודה במרכזיה הפדגוגית. דרישת המשרה: תחי משרה, כולל שעות עבודה בערב (הכרחי). העבודה כולל ביקורים, תרום תגיל הרך במרכזיה. פרוייקטים לחשיבת הגננת, קשר עם גנות ועובדות גן, הדרכת ואירגון השתלמויות.
בדבר פרטים ניתן לפנות למחלקת לחינוך לגב עדינה, בשעות הקבלה של המחלקה טל 02-351262

★ ★ ★

אחיות בריאות הציבור
לעבודה במשרדות חינוך. דרישות המשרה: הסמכה בתחום בריאות הציבור.
נא לפנות לשמדר טל 02-351262
תאריך אחרון להגשת מועמדות 13.11.87
עמוס טרסנר
ראש המועצה

קריירה שרות' כח אדם

★ **מחסנאי/ת** למחסן אלקטרוניקה וקבלה. הכרת רכיבים אלקטרוניים. עבודה עם מחשב.

★ **מנהל עבודה** ניסיון בהרכבות מיזוג אוויר לרכב.

★ **מחווטים/ות מלחימים/ות** יוצאי/ות צבא. ידע ב־WIRE-UP וקריאת שרטוט.

★ **כרסמים** קונבנציונליים ר־C.N.C מנוסים.

★ **חרטים** מנוסים. בוגרי ביס מקצועי 4 שנתי. ידע בקריאת שרטוט. לעבודה עצמאית.

★ **חשמלאים מוסמכים** בוגרי ביס מקצועי. נסיון תעשייתי.

★ **חשמלאי רכב** מנוסה.

★ **מכונאי אחזקה** מנוסים. בוגרי ביס מקצועי 4 שנתי.

★ **מסגרים מכניים** מנוסים.

רחובות, הרצל 185, 08-465277, 08-465331

הכח שלנו הוא כח אדם, קריירה.

הנאמנות לתיכנון ופיתוח שרותים למען הזקן בירושלים
דרוש (לחצי משרה)
רכז פרויקט קהילתי לקשישים
נישורים: עובד סוציאלי או מקצוע קרוב, בעל נישה קהילתית.
לפנות בכתב בציון רקע ונסיון אל הנאמנות למען הזקן עד: 20.11.87
רח' יפו 212 טל: 02-380197

לחברת מיטוח
דרוש/ה
מנהל(ת) חשבונות סוג 3
עם נסיון בעבודה
נא לפנות בכתב יד עם קורות חיים ונסיון לת.ד. 30796
תל־אביב 61307

לספעל לסינטזה אורגנית באזור חיפה דרוש
מהנדס כימיה
הכישורים הדרושים:
★ נסיון בניהול מתקן כימי
★ עדיפות לבעל תואר שני
★ ידיעת השפה האנגלית
★ מגורים באזור חיפה.
למועמד המתאים מובטחת עבודה רבת עניין. אפשרויות קידום ותנאים ההולמים את כישוריו
נא לפנות בכתב בפרוט קורות חיים ונסיון קודם בעבודה
לת.ד. 3119 תל־אביב 61030
עבור מס' 333
* סודיות מלאה מובטחת *

בישוב מעלה לבונה דרוש
מזכיר
הכרחי רשיון נהיגה
בדבר פרטים נא לפנות למזכירות הישוב
☎ 02-244892

דרושים
★ **טכנאי וידיאו וטלויזיה**
★ **מנהלת חשבונות** חצי משרה (עבודה על מחשב)
★ **פקידה לאחה"צ** חצי משרה
טלפון: 052-913410, 052-910504

לארץ מערב אפריקאית
דרוש/ה
מהנדס ביצוע לשיקום גשרים
הכישורים הדרושים:
★ מהנדס ביצוע (או מנהל עבודה בכיר) בגשרי פלדה ובטון, בעל נסיון של למעלה מ־15 שנים
★ שליטה מלאה בשפה האנגלית
★ יכולת לעבודת שדה
משך העבודה: כשנה וחצי החל מינואר 1988
לפנות טל' 03-434276, 434363

לרשות שמורות הטבע
דרושים

1. **רכז/ת מדור תקבולים**
תחומי פעילות: גביית בנקים, אשראי
דרישות התפקיד: נסיון בעבודה דומה. כולל שמש במחשב. כשר הבעה בכתב ובעפ. ידע בהנהלה.

2. **עובד/ת הנה"ש**
דרישות התפקיד: סוג 2 לפחות. נסיון בהנהלה ממוחשבת. אפשרות למשרה חלקית.

המעוניינים יפנו למילוי שאלונים עד לתאריך 13.11.87. לרשות שמורות הטבע רח' ירמיהו 78 ירושלים.

טאפו
סמנו תעשיות בירה בע"מ
לסניף שיווק ירושלים
דרושים
מנהל סניף
הכישורים הנדרשים:
★ ניסיון בניהול מכירות רצוי בענף המזון.
★ נסיון בניהול והפעלת צוות עובדים.
★ גיל 30-45.
★ נכונות לעבודה בשעות בלתי שגרתיות.
★ בעל רישיון נהיגה.
מפקח מכירות
הכישורים הנדרשים:
★ נסיון בניהול אנשי מכירות, רצוי בענף המזון.
★ נכונות לעבודה בשעות בלתי שגרתיות.
★ רישיון נהיגה.
המעוניינים בעיר ירושלים תובה
מועמדים מתאימים מתבשים להפנות קורות חיים מפורטים בכתב יד למחלקת כח־אדם.
טמפו תעשיות בירה בע"מ רח' המלאכה 9
אזור התעשיה חולון מיקוד 58850

עיריית ירושלים
מרכז/ה שרותי חנוך וסודיים
במחלקה לחנוך/אגף בתי ספר יסודיים
(מברז מס' 89/57)
הדרגה: ט"ו – ט"ז בדרוג האחיד או בסולם דרוג עובדי ההוראה בתיכפה נמיל בהתאם לכישרי המועמד
פרטים נוספים אודות המשרות והכשורים הדרושים וכן מפסים להגשה מועמדות אפשר לקבל אצל רכזת המכרזים בלשכת המשנה למנהל הכללי לאמרכלות, רחוב יפו 22, קומה א' חדר 213.
מוער אחרון להגשה מועמדות: יום שישי כ"ח חשיון התמש"ח (20.11.87).
המינהל הכללי

פקחים/ות עירוניים
במחלקה לשיפור פני העיר
הדרגה: ט"ו – ט"ז ברוגים האחיד. רצוי השכלה תיכונית. לאחר שירות צבאי מלא.
גיל: אים 22-30.
פרטים נוספים ניתן לקבל אצל האחראית לקבלת עובדים במנגנון
רח' יפו 22, קומה א' חדר 217.

שופר־סל
לסניפי ירושלים
דרושים
חיפרכל גבעת שאול ב'
★ **שוב מחלקת בשר**
★ **שוב בלי**
שופרסל נוות, רח' מרלא
★ **קופאיות**
★ **שוב מחלקת בשר**
משרה מלאה
★ **שוב מחלקת בשר**
לשעות אחה"צ בלבד
שופרסל רמות, שד' גולדה מאיר
★ **קופאיות**
★ **שוב מחלקת בשר**
המעוניינים מתבקשים לפנות למנהלי הסניפים בשעות
מקום ד' מרכזיות לפנות לבנים לפנים

לחברת מערכות ענ"א בירושלים
דרושים
מנהלי פרוייקטים
תפקיד על הדרישות לתוקי:
★ נסיון של 3-5 שנים בניהולי פרוייקטים ענ"א
★ נסיון בפיתוח מערכות
★ ידיעת צוות מקצועי המונה כ־5 עובדים
★ הכרת מתודולוגיות הנדסת תוכנה
★ חברת מתודולוגיות הנדסת תוכנה
לפנות בפרוף קורות חיים ונסיון מקצועי לת.ד. 3388 מיקוד 91033 ירושלים

כהן אוד
יעוב קהילתי
דרוש
מפקח בניה
דרישות התפקיד:
★ **טכנאי/הנדסאי בניין**
★ **רכב פרטי**
חיקף המשרה: משרה מלאה
המעוניינים יפנו למשרדי הישוב בחר־אדר
ד.ב. צפון יהודה 90970
טל: 02-344710 עד יום א' 15.11.87 שעה 12:00

אילן – איגוד ישראלי לילדים פגועים, רש'
דרוש/ה
מטפל/ת - מדריך/ה
ל־בית משפחה של ילדים ונוער נכים.
העבודה בשבוע אחה"צ והערב
(+ תורנות שבת אחת לחודש)
המעוניינים – בוגרי 12 שנות לימוד יפנו לטל: 02-234091, 02-223534 בימים א'-ה' לפה"צ

יעד בע"מ
יעוד תעסוקתי-ניהול-מיחשוב
לחברה דינאמית בשלבי צמיחה
דרושים
סמנכ"ל חברה
בעל נסיון רב בארגון ושווק
איש מכירות
דרוש נסיון במכירות
נא לפנות בשעות 8.00 – 16.00
או טלפונית 24 שעות
רחי המיסדים 22, ת"ד 23672,
ירושלים 91235, טל' 02-520022

למועדון הבריאות היפה
במלון רמדה רנסנס בירושלים
דרוש
מנהל המועדון
כישורים:
1. בוגר רינגייט. בעל תעודת הסמכה.
2. ידע ונסיון בתחומי ספורט שונים כגון: חדר כושר, שחיה, מתול אירובי.
3. יחסי אנוש ודיבור טובים.
4. רצוי נסיון קודם במכירות.
מועמדים מתאימים מתבקשים לפנות למחלקת כ"א, טלפון: 02-528111.

לחברה לשיקום ופיתוח תרבני היהודי בירושלים בע"מ
דרושה מזכירה
★ שליטה בעברית ובאנגלית
★ הדפסה טובה בעברית, רצוי אנגלית
בדבר פרטים נא להתקשר לטל' 02-288141-2

דרושים
★ **מנהלי מרכז למידה בחיקוף 3/4 משרה**
★ **מורים ע"פ שעות שבועיות**
☎ 822682

עבור חברה גדולה
דרוש בירושלים
טכנאי למכונות צילום
עם ידע רחב באלקטרוניקה
(רצוי אלקטרונאי)
★ עדיפות לבעלי ידע ונסיון בנושאי מכונות צילום ומחשבים.
★ מגורים באזור ירושלים.
לקביעת ראיון נא להתקשר 02-815484
ליהודה עצבה 02-826863

ח.מ.ד בע"מ
02-554371
554348/50
למזנון הכנסת דרושים/ות
★ **שף מטבח**
★ **טבח חלבי**
★ **עוזרי טבח**
★ **מנהל מחסן**
עם נסיון בענף המלונאות
★ **פקידה**
בעלת ידע בהנהלה
★ **עובדים כללים**
לשטיפת כלים
העבודה 5 ימים בשבוע
למתאימים תנאים טובים

מיפרומאל ירושלים בע"מ
נבעת שאול ב'
דרושים
1. חשמלאי ראשי
בעל רקע ונסיון במערכת תעשייתית
2. מבלטן
לעבודות יד עדינות בתיקון שטנצים
תנאים טובים למועמד המתאים
(סודיות מובטחת)
להתקשר לטלפון 522201

הסתדרות הציונית העולמית
מחלקת המנגנון ת"ד 22 ים 91920
משרה פנויה מס' ח/9/87
מ"מ כלכלן/ת תעשיה עצמאי/ת
המחלקה להתישבות מקום: חיפה
הכישורים הדרושים:
★ בעל/ת תואר ראשון בכלכלה עם התמחות בתעשיה ו/או מינהל עסקים ו/או הנדסת ניהול
★ רצוי בעל/ת נסיון
★ בעל/ת רשיון נהיגה ורכב פרטי
הדרגה המוצעת: 5 – 8 בדירוג המקצועי
תאריך האחרון להגשת הצעות: 20.11.87

דרושים
נציגי מכירות
בעלי ידע ב־IBM
לפרוייקט שיווקי מיוחד בירושלים
על בסיס עמלות גבוהות, נסיון קודם לא הכרחי.
טל' 02-234528

המנהל השכונתי בתלפיות – מזרח
רח' שלמה בן־יוסף 14.
דרוש/ה
אדריכל/ית לשכונה
דרישות: נסיון של 5 שנות ותק בתיכנון וטיפול עם הרשויות
פרטים נוספים בטלפון:
716217 בבוקר, 717484 בערב, לערן

לחברת תוכנה דרוש/ה
מתכנת/ת
מקום העבודה בירושלים
★ נסיון של שנה בעבודה על IBM PC
★ נסיון ב־COBOL BASIC DBASE 3 ר־LOTUS 1,2,3
רק פנים מתאימים ייענו, נא לפנות בכתב לת.ד. 20175 תל־אביב

מבעיל מחשב מ.ל.ל ירושלים
עם נסיון על מחשבי דיגיטל לעבודה במשמרת
בפרטים נא לפנות לטלפונים 02-232221, 02-247255

יעד בע"מ
יעוד תעסוקתי-ניהול-מיחשוב
לחברה דינאמית בשלבי צמיחה
דרושים
סמנכ"ל חברה
בעל נסיון רב בארגון ושווק
איש מכירות
דרוש נסיון במכירות
נא לפנות בשעות 8.00 – 16.00
או טלפונית 24 שעות
רחי המיסדים 22, ת"ד 23672,
ירושלים 91235, טל' 02-520022

מכאן מן الأصل

חדשות כלכלה

בנק ישראל מזכיר ל־250 אלף תושבים: קחו תעודות המלווה

300 אלף תעודות מלווה שלום הגליל עדיין מונחות בכספות הבנק ● 40 אלף קשישים לא מימשו את זכותם לפריון מוקדם

מאת יהודה שרוני
מופר "הארץ" לענייני כלכלה

מהלכת מלווה המדינה בבנק ישראל שולחת בימים אלה הודעות תזכורת ל־250 אלף תושבים בישראל. הזכאים לקבל את תעודות מלווה שלום הגליל, אך מסיבות שונות עדיין לא קיבלו אותן.

300 אלף תעודות, מתוך 1.4 מיליון תעודות שהונפקו, מונחות בכספות בנק ישראל מסיבות שונות. כגון: כתובות משובשות ושהות בחו"ל בעת משלוח ההודעות הראשונות.

בהודעות שנשלחו, האוצר מתבקש להודיע בארה אופן והא רוצה לקבל את התעודות: במשלוח נוסף לכתובת הראשונה הקרוב למקום מגוריו, או בדיסקי השכון הבנק.

תעודות מלווה שלום הגליל יגיעו לפריון סופי – מ־1993, בכמה חלקים. עם זאת, תושבים שהגיעו לגיל 65, וכאים כבר מ־1987 לפרות את המלווה במלואו, לפי שעה, ניצלו 40 אלף מ־80 אלף הזכאים אפשרות זו.

בתעודת המלווה רשום הערך של המלווה בערכים היסטוריים, ואולם כל אחת מתעודות המלווה זכאית לריבית ולהפרשי הצמדה.

ספרד דחתה מועד ביקורו של שרון – כנראה בגלל כניעה ללחץ ערבי

היה אמור לצאת לשם בעוד שבועיים בראש משלחת אנשי עסקים מישראל ● בתגובה – נדחתה יציאת המשלחת ● ספרד תפחית בהדרגה המכס על מוצרי ישראל עד 10% ב־'92

מאת אבי בנאור

ספרד נכנעה ללחץ ערבי, וחיתה למעשה בלתי־מוגדר את ביקורו הרשמי של השר אריאל שרון.

שרון היה אמור לצאת לשם בעוד כשבועיים בראש משלחת אנשי עסקים מישראל.

הידיעה על הבישול הגיעה כמה שעות בלבד לאחר סיומו של יום העיון החגיגי שנערך במלון הילטון בתל אביב, לרגל הזדמנות הצפייה על הסכם המסחר בין ישראל לספרד, ולאחר נאומים, וחיבוקים ונשיקות בין נציגי שתי המדינות, בנוכחות שגריר ספרד בישראל ומצב"ל משרד התעשייה והמסחר, יורם בליזובסקי.

דני גילרמן, נשיא לשכת המסחר, שהיה אמור להשתתף במשלחת לספרד, אמר כי הוא לא תצא לפי שעה.

גורמים בירושלים הביעו אכזבה מהביטול, ומסרו כי הצעד מתפרש כבגיעה לחרם הערבי, ועלול להעיב על היחסים המדיניים, ולפגוע ביחד סים הכלכליים בין שתי המדינות.

ביחס העיון בישרו הספרדים על ההסכם המסחרי המוצע בין שתי המדינות. ספרד תתחיל למשל בהורדת את המכסים על מוצרים מישראל, ועד 1992 יופחתו כולם ל־10%.

עליפי ההסכם המוצע, יתחילו הספרדים להפחית את המכסים על תוצרת ישראל עוד בינואר 1988. אז יופחתו כל המכסים ל־62.5% מדמי המכס הבסיסיים, שהיו נהוגים בין שתי המדינות בינואר 1985. בינואר 1989 יופחתו המכסים ל־47.5% מדמי המכס הבסיסיים; בינואר 1990 – ל־35%; בינואר 1991 – ל־22.5%, וב־1992 – ל־10%.

ישראל תבטל את תשלומי המכס על המוצרים מתוצרת ספרד. בתמורה ללוח הזמנים שעליו הוסכם עם שאר מדינות השוק. הסכם המסחר בין ישראל לספרד ייכנס לתוקף ב־1 בפברואר, לאחר ששר התעשיה המסחר, אריאל שרון, יחתום עליו בבריסל.

ההסכם אמור להכנס לתוקפו ב־1 בפברואר לאחר החתמת שר התעשיה והמסחר אריק שרון. השר שרון לא הגיע אתמול ליום העיון, והודיעו במקום הוסברה במחלה קלה שפקדה אותו ברגע האחרון.

נציגי חברת תוכנה מארה"ב החרימו העתקים לא־חוקיים

נציגי "מיקרוסופט" ערכו, באישור בית־משפט, חיפוש בחברת "דניל" ברמת־גן עקב חשד שבידיה העתקי תוכנה לא־חוקיים

מאת אדר גנדרי
מופר "הארץ"

עליפי צו שהוציא בית־משפט השלום בתל־אביב, ביצעו השבוע נציגי חברת התוכנה האמריקאית "מיקרוסופט", אנשי משרד עורך הדין ד"ר שלמה כהן, חיפוש במשרדי חברת "דניל", בחסד אבא הלל ברמת־גן, ותפסו העתקים בלתי חוקיים של תעוד תוכנות למחשבים אישיים, חשבוניות, קבלות ומסמכים, הנוגעים לרכישתם ושיווקם של העתקים בלתי חוקיים אלו.

"מיקרוסופט" הינה חברה אמריקאית, העוסקת בפיתוח, ייצור ושיווק של תוכנות, וביצוד ושיווק של ספרות עזר, הנלוות עליהן. באחרונה גילתה "מיקרוסופט", כי חברת "דניל" מייבאת לישראל, כנראה מן המזרח הרחוק, העתקים בלתי מורשים של מוצרי "מיקרוסופט". נציגי "מיקרוסופט" רכשו מספר מוצרים כאלה, הם מצודפים לכתב תביעה שהגיש בא כוח החברה, עו"ד ד"ר שלמה כהן, נגד חברת "דניל".

במחיר שליש עד שני שלישי

בחיפוש שנערך ביום שלישי השבוע, נמצאו העתקים מצולמים של ספרי הדרכה של "מיקרוסופט" באיכות טובה, בלא ציון זכויות היוצרים עליהם. מחירי הספרים שמכרה "דניל", נמוכים בשליש עד שני שליש ממחיר ספרות "מיקרוסופט" מקורי.

הפעולה ב"דניל" היתה חלק ממאבק שמנהלת עתה "מיקרוסופט", באמצעות משרד ד"ר שלמה כהן, נגד מספר מפיצי וכיות יוצרים של חברה בישראל. במקרה אחד, הגישה תביעה נגד חברת "טופ טופט". אשר השתיקה ללא הודעה חלקים ממערכת הפעלה אמריקאי דוס, של "מיקרוסופט", ושילבה אותם בתוכנה מתוצרתה. בעקבות דרישת "מיקרוסופט", חדלה "טופ טופט" מהפעתקה הבלתי חוקית, ועתה מנהלת נגדה "מיקרוסופט" תהליך בו היא מבקשת לקבל פרטים, אודות היקף השימוש שנעשה בתוכנות. עליהן יש לה זכות יוצרים.

חדית נוספת בה פעילה "מיקרוסופט", באמצעות בא כוחה עו"ד ד"ר שלמה כהן, היא במלחמה מול מערכת גדולים – הם בנקים – אשר רכשו מחשבים אישיים ללא מערכת הפעלה והעתיקו את מערכת ההפעלה לשימוש פנימי במחשבים אחרים שברשתם. על פי הנתונים שבידי החברה, קיימים בישראל מערכות בהם מדובר במאות עותקים פירטיים.

שחל: לא אכפה הרפורמה במשק הדלק על החברות

יזמן ראשי החברות ב־17 בנובמבר לנסות להשיג הבנה איתם

מאת יהודה שרוני
מופר "הארץ"
לענייני כלכלה

"אין בדעתי לכפות את הרפורמה במשק הדלק על חברות הדלק, אני שוקדת אושרה השבוע במועצה הלאומית לאנרגיה". כך אמר ל"הארץ" שר האנרגיה, משה שחל.

שחל הסביר כי הוא מתכוון לבוא לידי הבנה עם החברות, ולהפעיל את הרפורמה תוך שיתוף פעולה איתן. לדבריו, אישור החלטה בר־שות הלאומית לאנרגיה אינו ניצחון מבחינתו, והוא מעוניין לצעוד קדימה אך ורק עם חברות הדלק.

שר האנרגיה מתכוון להזמין את ראשי החברות לפגישה מיוחדת ב־17 בנובמבר. פגישה זו תתקיים לאחר שהרשות לאנרגיה תלבן בשבוע הבא סופית את צעדי הרפורמה.

משרד האנרגיה מתכוון להפעיל תחילה את הרפורמה באופן חלקי, ורק לאחר מכן להפעיל אותה בבלאה.

חברות הדלק בחנות בימים אלה את החלטות הרשות לאנרגיה, כדי להחליט על המשך צעדיהן. שחל, התוודיע להודיע לחברות תוך ימים מראש על מחנותיו בעניין הרפורמה.

אריאל שרון

משה שחל

תנועות ההתיישבות מגבשות תביעות לשר האוצר – ליישום תוך שבועיים

סגן השר כץ עוז: אם הסיכום עם שר האוצר בעניני הסיוע להתיישבות לא יישם בשבוע הבא נאלץ למצות את כוחנו הפוליטי על ידי הקמת סיעה בהשתתפות רוב של חברי הכנסת

(ע). מטה המאבק של תנועות ההתיישבות, הטיל אתמול על ראשי תנועות ההתיישבות, לנסח היום מכתב לשר האוצר, עם העתקים לשר החקלאות וראשי המפלגות, בו יבוטאו התביעות של "משפחת הארגון", שיש ליישמן תוך שבוע יים, כפי שביקש שר האוצר. כמו כן נכתבה בישיבת המטה, תוכנית מפורטת, למקרה שלא תהיה הת־קדמות בנושא כמקודה.

המטה שמע מידע מפי אחדון ידלין, מזכיר הקיבוץ, על הפגישה עם שר האוצר משה נסים, בעקבות "אחוד המתאחד" ביום חמישי בערב, בבית התאגדות האיכרים.

ידלין מסר גם, על המהלכים של שתי המפלגות הגדולות לקידום הסדרים ההסכמיים, שהחלט עליה הם בממשלה ובועדות הכספים של הכנסת לפני 7 חודשים ואשרר מחדש בפגישה עם שר האוצר לפני שבוע.

"למצות בחצי הפוליטי"

בנוסף לראשי הנועות, השתתפו בדיון שר החקלאות אריק נחמקין, סגנו ח"כ כץ עוז ומנהל מחלקת ההתיישבות ניסים זחילי.

במטה ההתיישבות משתתפים הנאגודות האיכרים, הפועל המזרחי, העובד הציוני, תנועת המושבים, התלם הקיבוץ הארצי.

בתשובה. לשאלת כתב עה"ם אמר סגן השר כץ עוז, כי "במידה הדברים שסוכמו עם שר האוצר בעניני הסיוע להתיישבות לא יישמו בשבוע הבא, יש למצות את כוחנו הפוליטי על ידי הקמת סיעה בהשתתפות רוב חברי הכנסת מכל הסיעות להגנת משפחת הארגון".

כץ הציע להתחיל במאבק של שי־מוש במערכת השיכון להתיישבות על מנת ללחוץ על שר האוצר כדי "שיזיגיש או יחדש את כוחנו ומשקל לנו במשק המדינה". הוא הסיף, שיש להפעיל אידועים ציבוריים במסגרת החוק והדמוקרטיה בהם תבוא לידי ביטוי מחאה נמרצת לדעתו, יצטרכו חברי הממשלה המייצגים את ההתיישבות (שני השרים וסגן השר) להתפטר מד־ממשלה ולהתייצב יחד עם חברי הכנסת מכל הסיעות במאבק להצלת התיישבות בסמגרת הפרלמנטרית, אם לא יתקבלו התביעות.

התנועה ליהדות מתקדמת בישראל

לשוויון ערך האדם, צדק חברתי וסובלנות דתית

כבוד לרב עובדיה עלי איש חיות וראש עירית עפולה, על עמדתו הנחרצת בעד שיתוף נשים במועצת דתיות.
בדיון בכנסת בימים אלה ביקש רב עלי משר הדתות זבולון המר: "אולי תפרט לנו איפה פסקה הלכה שאישה איננה יכולה להשתתף במועצה דתונה" והוסיף "המועצה הדתית אינה מוסד הלכתי אלא מסגרת לטפק צרכיה הדתיים של האוכלוסיה כולה – גם הנשים!" התנועה ליהדות מתקדמת קוראת לחזק את ידי רב עובדיה עלי, דורשת מן השר המר שיפסיק את הסתבות, יזמנה נשים למועצת דתיות ויתן ייצוג לרמים הדתיים שאינם אורתודוקסיים.

המרכז לפלורליזם יהודי, התנועה ליהדות מתקדמת בישראל רח' המלך דוד 13 ירושלים 94101

כימיקלים לישראל תנפיק אג"ח על־אף זעזועי שוק ההון בארץ

בודקת גם אפשרות להנפיק אג"ח צמודות למארקים גרמניים

מאת יונתן שרמן
מופר "הארץ"
לענייני כלכלה

חברת "כימיקלים לישראל" מתכ־ונת להנפיק אג"ח בסוף הדצמבר, ולי־גיים בדרך של 45 מיליון דולר, על־אף הזעזועים שפקדו באחרונה את שוק ההון בארץ.

הידידות הדלולות של שערי הבניות בבורסה, התנאות הכספיות העגומות של קונצרן "כור", גרמו לחברות שהיו לוץ תוכניות להנפיק אג"ח או מניות, לשקול מחדש את תוכניותיהן. כיל"ל החליטה בכל זאת להנפיק את האג"ח בעוד כשבועיים, לאחר שלא גייסה כספים בשוק ההון בארץ 4 שנים בגלל הרשת הנבוהה של שערי הריבית.

בקונצרן סבורים כי הריבית על אגרות חוב – צמודות למארק הגרמני. אם אכן תוצא הנפקה זו לפועל, יהיה בכך שינוי של ממש בכיוון ההון של הקונצרן, שכן עד עתה מעל כמעט רק בשוק המקומי.

אג"ח, שתיקבע בסכרת, לא תהיה גבוהה בהרבה מריבית הנקבעת בהנפקות של הבנקים הגדולים.

כיל"ל בחנת בעת עוד הנפקה של אגרות חוב – צמודות למארק הגרמני. אם אכן תוצא הנפקה זו לפועל, יהיה בכך שינוי של ממש בכיוון ההון של הקונצרן, שכן עד עתה מעל כמעט רק בשוק המקומי.

מקום בצמרת
שכונת היוקרה בלב ירושלים

הנכם מוזמנים לבקר בדירה לדוגמא

5 דירות, קוטג' ופנטהאוז נמכרו מ"ד עם התחלת ההרשמה לשלב ג' והאחרון!

בהרשמה נמשכת

קוטגים, פנטהאוזים דירות יוקרה 4,5,6 חד'.

השכונה הטובה ביותר אוכלוסיה נבחרת – בין 70 המשפחות המתגוררות בשכונה – מנכ"לים של משרדי ממשלה; שגרירים ואנשי משרד החוץ; פרופסורים ואנשי הסגל האקדמי; אנשי עסקים ותעשיינים; אנשי תקשורת ובעלי מקצועות חופשיים.

השכונה הטובה ביותר השקעה כדאית – עליית ערך הנכס הגבוהה ביותר בשנתיים האחרונות בירושלים.

השכונה הטובה ביותר בעלות פרטית – 21 דונם בלב ירושלים עם פיתוח סביבתי מפואר.

השכונה הטובה ביותר נוף מרהיב – הנוף הנשקף – מזיאון ישראל; הכנסת והמצלבה.

השכונה הטובה ביותר בטחון מירבי – גישה ישירה מהכבוית למעלית בחניה מקורה ומוארת 24 שעות ביממה, עם שער כניסה חשמלי המופעל בשלט רחוק.

השכונה הטובה ביותר שמירת ערך הנכס – תברת אחזקה לטיפוח השכונה ואחזקתה הנקיה.

השכונה הטובה ביותר איכות חיים – חדרי מגורים עד 50 מ"ר עם חלונות צרפתיים אל הנוף; רצפת פרקט; ותריסי אלומיניום עם בידוד פוליאוריתן.

השכונה הטובה ביותר שכלולי שנת 2000 – מערכת לקליטת 4 ערוצים, קליטת T.V מלווינים, תקשורת מחשבים.

השכונה הטובה ביותר עיצוב לפי דרישה – תכנון ועיצוב פנים לפי דרישה לרוכשי קוטגים או פנטהאוזים ע"י אדריכלים החברה.

מקום בצמרת – אתה רוכש דירה ומקבל שכונה יוקרתית שלמה
ערבות בנקאית צמודה לכל דורש

מכירות – אנגלו סכסון הסורג 2 רמת גן טל. 02-221161
משרד ראשי מקום בצמרת רח' ש"י עגנון 14 רמת גן טל. 02-699911

דמי שכירות בדירות מוגנות – ליצנות ובדיחה עצובה

השר דוד לוי נמנה על צמרת הנועת הליכוד, מפלגה הדוגלת בעיקרון היוזמה הפרטית. למרות זאת השר דוד לוי בולם ומוסם כל יוזמה לתיקון דמי השכירות בדירות מוגנות בבעלות פרטית. דוד לוי מסרב לבצע את החלטות הממשלה בה הוא מכהן כסגן ראש הממשלה ושר השיכון.

זאת בניגוד לעובדות הבאות:

1. בשנת 1969 המליצה ועדת הציבורית בראשות השופט י. רווה כדלמן:
   א. מטרת הקפאת שכ"ד אינה יצירת דמי שכירות זולים.
   ב. דמי השכירות יקורגו עפ"י המקום, השטח ורמת הדירות.
   ג. שחרור משכירי דירות גדולות מהגבלות בגובה דמי השכירות.
2. בשנת 1978 המליצה ועדת מומחים בראשות ד"ר י. רוטנשטריך כדלקמן:
   א. דמי השכירות ייקבע בהסכם בין בעל הבית והדייר.
   ב. דיירים ששילמו דמי מפתח יוכו להנחה במשך 15 שנים מיום תשלום דמי המפתח.
   ג. דיירים נצרכים ישלמו דמי שכירות מופחתים.
3. בשנת 1987 החליטה הממשלה להעלות במאות אחוזים את שכר הדירה, בנכסים ובשיכונים הנמצאים בשליטתה ובשליטת גופים ציבוריים בהם מתגוררים נצרכים ואנשים המוגדרים כ"מקרים סוציאליים", כך למשל משלם דייר בראשל"צ 140 ש"ח לחודש עבור דירה בשטח 70 מ"ר וכ-200 ש"ח עבור דירה בבעלות הסוכנות בירושלים.
4. דייר מוגן בבית בבעלות פרטית במרכזי הערים הראשיות (תל־אביב, ירושלים, ר"ג, חיפה, ראשל"צ, רעננות, הוד־רה, נצרת טבריה, פתח־תקוה, כפר סבא ועוד) משלם שכ"ד חודשי בסך 15-25 ש"ח עבור דירת 2 חדרים בשטח של כ-60 מ"ר, וזאת למרות שלא שילם דמי מפתח. דייר אשר כן שילם דמי מפתח משלם רק כ-15-20 ש"ח עבור דירה דומה, כולל העלאה שנכנסה לתוקף ב-1.11.87.
5. בדיוני ועדת חוקה חוק ומשפט של הכנסת בעניין הצעת החוק, הנתחיבה נציגת שר הבינוי והשיכון להרחיב בצורה ניכרת את סוג בתי העסק עליהם לא תחול ההגבלה בדמי השכירות על פי סעיף 52 ה' של החוק.
6. בישיבה שקיימה ועדת חוקה חוק ומשפט בנוכחות היועצת המשפטית של משרד הבינוי והשיכון, הובעה דעה נחרצת לתבוע משר השיכון להמליץ בפני הממשלה על ביטול כל ההגבלות בדמי השכירות לבתי עסק מוגנים.

למרות כל האמור לעיל מסרב השר דוד לוי להפגש עמנו במשך 7 שנים ולפעול לתיקון העוול ותוסם כל יוזמה של שרי הממשלה וחברי הכנסת המודעים להמשך הנישול ולחוסר הצדק.

המדד ב־88' – עם משקל רב יותר לבאגטים ולסרטי וידאו

מאת צבי זרחיה
מופר "הארץ" לענייני כלכלה

הלשכה לסטטיסטיקה תשנה בינואר '88, את שיטת החישוב של מדד המחירים לצרכן.

ישנו המשקלים הניתנים לסעי־פים השונים, עליפי סקר הוצאות המשפחה, הנערך השנה.

במדד הנרש יוגדל משקלם של השיגרים במוזיקה ה"באגטים", מוזן מוכן, והוצאות על שכירת סרטי וידאו. כמו כן יוגדל משקלן של המכירות ברשתות השיווק ובקניונים.

גם יוגדלו שיגרים קלים בהישוב מדד הפירות והירקות ומדד הייקר. שתגורותיהם באחרונה. השפיעו במידה רבה על עליית המדד הכללי.

עובדי "שרון טכסטיל" עדיין מתבצרים במפעל

מאת נורית אמיתי
מסמרת "הארץ"

עובדי "שרון טכסטיל" ממשיכים להתבצר במפעל. באחד התעשייה בפתח תקוה.

מוסד החליטו בעלי המקום, האדום קרסו, לסגור את המפעל ופיטרו את העובדים לפני חודש. שלשום נכנסו לתוקפם הודעות הפי־טורים. אלא שהעובדים התבצרו במפעל. הם חודשים פיצויים הלמים או תשלום של פנסיה מוקדמת.

עורך את הסמסרת: משה ריינפלד

קרנות הנאמנות הסוליידיות של מיטב
כרמל, כתר עכשיו במבצע!
שעור הוספה מופחת. לרכישה בכל סניפי הבנקים עד 9.30 לאותיו יום.
מהטובות בקרנות: תשואה מדדית וזולרית חיובית גבוהה.
כרמל – קרן מניה
מתמחה במניות (לפחות 50%). מחלקת הכנסה חדשית נוכחית של כ-0.8% נטו צמודה לדולר.

מקום ראשון	תשואה
הטובה ביותר בין כלל הקרנות המתמחות במניות, בבקים בהיסדר, או המחלקות הכנסה חדשית, הן מאז ראשית השנה והן מאז שהוקמה הקרן	השיגה מראשית השנה ועד 30.9.87 תשואה של 29.6% לעומת עלית מדד של 11.2% ובריחות השקל ביחס לדולר 8.3% מאז הוקמה 11.85 (14 השיגה 74.5% לעומת מדד 33.5% ובריחות השקל ביחס לדולר 8.0%

כתר – קרן אגיח
מתמחה באג"ח לפחות 75% מנכסיה באג"ח של המדינה.

מקום שני	תשואה
הקרן נמצאת במקום השני מבין 32 הקרנות מסוגה מאז ראשית השנה ומקום רביעי מאז הקמתה	השיגה מראשית השנה ועד 30.9.87 תשואה של 27.1% לעומת עלית מדד של 11.2% ובריחות השקל ביחס לדולר 8.3% מאז הוקמה (18.7.84) השיגה 1121.7% לעומת מדד 759.1% ובריחות השקל ביחס לדולר 512.6%

המנהל: מנכס 69 בע"מ, יסוד בלבלי ומיטב בע"מ
חברה אחות לחברת ניהול מיטב
המאסף: בנק אגוד מקבוצת כלל, מפקח כאמון לקרנות המאי הקרנות מתוקפים בישראל ובחו"ל
ריש: ביאליק 22, טל. 227067, 03-7524214
תל־אביב: מאיר 9, טל. 290251
אין מודעה זו מהווה הצעה לרכישת הקרנות המשווקות בקרנות

בקו הבריאות
לשכת דובר קופת חולים הכללית והאגף הרפואי ערוכים:
קו פתוח לבריאות הציבור
בנושא:
נדודי שינה
אצל ילדים ומבוגרים.
חוסר יכולת להרדם,
הפרעות בשינה, יקיצות רבות.
צוות מומחים ישיב טלפונית לפניות הציבור
במבצע מיוחד, שיערך, ביום שלישי 10.11.87
בין השעות 16.00-19.00
פרופ' נתן גדות - ב"ר בילינסון
פרופ' פרץ לביא - הפקולטה לרפואה - הטכניון
ד"ר קרלוס גודזון - ב"ר בילינסון
ד"ר אריה אוקסנברג - ב"ר לוינשטיין
טלפון: 03-433500
אל יוקר בראשון!
קופת חולים
ההסתדרות הכללית של העובדים בארץ ישראל

התאחדות בעלי בתים. תל־אביב. רח' אלנבי 32

מהפכת אוקטובר
התחדשות – פרסטרויקה
עבר, הווה – גלסנוסט
על שלום העולם
חשיבה חדשה
מדברי מיכאיל גורבצ'וב

ברית המועצות
1987-1917
ספר חדש
הופיע בימים אלה
בהוצאת אופקים
ת.ד. 4136 תל־אביב
תשובות ממקור ראשון

להשכרה בשכ"ח
בתל אביב
★ משרדים
ברחוב יהודה הלוי 16
★ מרתף
440 מ"ר
ברחוב ריב"ל 10
לפנות טל' 03-627111
ערד יוסף בן־טוב
הארץ
עיתון לאנשים חושבים

הבלוג המרצים הארץ חדשות

הארץ

קבלת מודעות:
רח' הנגב 4, ת"א
טל: 03-371261
המחיר למילה
ביום שישי וערבי חג
10 ש"ח כולל מע"מ

חדשות העיר כלהעיר צומת השרון פאקהרנס הלוח הבטוח

הלוח הארצי כלהעיר ירושלים

דירות למכירה

● לחברי הלשכה: 2 על 33 + קומת לגדר נוסף, בקטמון הישנה, בלעדי לאמצעים! 668101

● בקרת כיתה, בית הקר קל 3 ל 4 חדרים, מיידי, בלעדי לאמצעים! 668101

● לא מלון רגיל לפרטים בכל הערים פורסם הכיתה בטחון 02-244415 בעלי קרקע בארץ הכיתה

● בקעה 5 חדרים, בית הקר, 3 ל 4 חדרים, מיידי, בלעדי לאמצעים! 668101

● בקעה כיתה, בנוסף הקר, 3 ל 4 חדרים, מיידי, בלעדי לאמצעים! 668101

● בקעה 5 חדרים, בית

הכוח המרצי — הארץ חדשות

המשך ירושלים

RS שרותי כח אדם
לא.אר.אס ירושלים,
טלפון: 242159, 242152
דרושים:

הטובים עובדים קבוע ORS

ציוד בניין

קופות רושמות

דרוים

רפוי והרזיה

עניינים פרטיים

מנגרים

אולמות

מחסנים

דירות למכירה

4 חדרים ויותר

3.5 — 3 חדרים

2.5 — 2 חדרים

מכונות

אוטו

מצלמות וזיאו

מערכות קול

סאונות

עתיקות

פסנתרים

חימום והסקה

טלפונים

טרקטורים

כלי נגינה

מוצרים ומציעים למכירה

חנויות

הלוואות

עסקים

תיגבור

ביקוש עבודה

עזרות ומטפלות

אביב

מנהל/ת חשבונות

מנהל/ת מכירות

מוכרים/ות

חבר

מפעיל/ת

מנהל/ת מלאי

מנהל/ת מכירות

מנהל/ת מכירות

מנהל/ת מכירות

העיר צומת השרון
תל אביב גוש דן והשרון

דירות למכירה

דירות טפשה

וילות ובתים

4 חדרים ויותר

3—3.5 חדרים

2—2.5 חדרים

1—1.5 חדרים

קבלנים מציעים

תל־אביב

גוש דן

מגוון

פומראה דירות גג

מחלקת עבודות

איזור השרון

קונים זהב

ZAMLER
ויהלומים גדולים
יהודה הלוי 143 ת"א
טל 03-235924

1—1.5 חדרים

4 חדרים ויותר

3—3.5 חדרים

2—2.5 חדרים

2—2.5 חדרים

4 חדרים ויותר

3—3

הפנים המרכזי — הארץ חדשות

המשך ת"א גוש דן והשרון

● בת"ים 25 + חדרים + חניה קיר מערבית 02-594799 03 202642051

1—1.5 חדרים

● בת"ים 1 1/2 + קיר מערבית לרוגע זכר... 03-594614 202530312

ראשל"צ

● בת"ים 1 1/2 + קיר מערבית מבוקרת מרכזית 03-236283 *863426 19155602

● בת"ים 3 חדרים מרכזית ליד יוסטל 03-319565 16445312

● נשמת גן מרכזית 4 1/2 מרוהטת הקמת + סלמן + שדרות 323234 03 19554312

● נשמה להשכיר 3 חדרים לא מרכזי רקשם 052-27465 195610128

● בת"ים 4 חדרים מרוהטת קיר + מעליות + חניה 03-7511055 200617123

● כפר סבא 4 חדרים מרוהטת ריסה + סלמן חניה 052-330 5 199404053

● כפר סבא ת"א, בכרן חדש קומה שלמה 03-370365 201007131

● 3 מטאר בשרון מרוהט מרוהט לדוגמא 03-235590 14.000 200556191

● בת"ים 3 חדרים מרוהטת 500 + מרוהטת 500 03-918957 202400051

● 5 חדרים בשרון רעננה ת"א + סלמן + חניה 03-246838 052-454152 201959122

● בת"ים 3 חדרים מרוהטת מרוהטת ריסה + סלמן + חניה 052-352882 202420051

כתב זר / תום שגב

מי רצח את דני כץ

דני כץ, נער בן 15, נרצח לא רחוק מביתו על הר הכרמל. זה היה לפני 4 שנים. כעבור שנתיים הרשיע בית־המשפט המחוזי בחיפה 5 נערים בביצוע הרצח, וגזר עליהם מאסר־עולם. שניים מהם הורשעו לימים גם ברצח דפנה כרמון.

הנאשמים ברצח כץ עידדו על הרשעתם, ועידדום עדנו תלוי בבית־המשפט העליון מבלי שנקבע מועד לשמיעתו. הפרשה עוד לא סגורה, אפא.

שופטי בית־המשפט המחוזי ניסו להכניס מידה של הגיון בסיפור־המעשה שנולדה לפניהם התביעה, אך גם בגרסתם, הסיפור תמה עד־מאוד וסימני־השאלה שר־חפו מעליו מלכתחילה עודם מרחפים מעליו עתה.

אם נכונה קביעת בית־המשפט, אזי החליטו חמשת הנאשמים, אשר שניים מהם כמעט ולא הכירו את שלושת האחרים, לרצח נער יהודי כפני שהיה יהודי. כל החמישה הם ערבים ישראלים. ארבעה מהם עבדו בסופרבקט ואחד היה שומר באתר־בנייה. איש מהם לא היה מעורב מימיו בפעילות פוליטית כל שהיא.

שאלת המניע העסיקה את בית־המשפט פחות מכל. כמו היה זה טובן מאליו שבהיותם ערבים, אפשר שידבו להתוף ולרצוח ילדים יהודים כדי לפגוע במדינת־ישראל ולזכות באחדות אש"ף.

אין כי לדברי פסקי־הדין, המניע למעשה היה פוליטי. קבע בית־המשפט גם זאת, שלאחר רצח הנער ביצעו ארבעה מחמשת הנאשמים מעשה סדום בגופתו. גם זה לא עורר את התביעה לפקפק בגרסתה ובית־המשפט האמין לה.

נקרופיליה היא סטיה מינית נדירה ביותר. אם נכון מה שקבע בית־המשפט, כי אז קרה שלא פחות מארבעה נקרופילים, כולם ערבים, כולם שונאי ישראל עד רצח ילד, נפגשו באותו הסופרמרקט על הר הכרמל. על נדיר ביותר לא נמצאו מימי זרע.

לאחר שהסתירו את הגופה, קבע בית־המשפט, חזרו אליה והעבירו אותה למקום מסתור אחר. פסקי־הדין אינו מסביר מדוע עשו זאת. מקום המסתור החדש היה במערה הקרובה מאוד לכפר מגוריהם של שלושה מהם, סכיין. על־פי גרסת פסקי־הדין, אחד מהם חזר למערה, גם הביא איתו את אמו והשאיר ליד המערה עריסת זכל ועליה פיסת־נייר שנשאו את שמו ואת כתובתו. כך מצאו אותם.

בית־המשפט סבר שכל זה מתקבל על הדעת.

כל הנאשמים כפרו באשמה. הם הורשעו, במידה רבה, על סמך הודאות שנגבו מהם במשטרה. בבית־המשפט חזרו הם מהודאותיהם, ובמשפט זוכה ממושך אמרו שעונו במהלך חקירתם עד שחתמו על הודאות־שקר. בית־המשפט קבע שהנאשמים לא ענו. והאמין להו־ראות שכסרו לחוקריהם. ספק רב אם ניתן היה להרשיעם, לולא קיבל בית־המשפט את הודאותיהם במשטרה.

הנה אפוא מקומו של הסיפור הזה הטבוע בעקבות הדו"ח של ועדת לנדוי.

רק לשניים מהחמישה יש עבשיו עורך־דין, האשם דלשה, שמשרדו בעכו. דלשה (34) אמר השבוע כי אינו מנוסה ריהצדוך במשפטי־רצח ובי האמצעים המוגבלים שברשותו אינם מספיקים כדי לממן את חוות־הדעת המדעיות הדרושות לו, לדבריו. כדי לדרוש על פסק הדין. הוא זקוק לסיוע, אמר.

נראה שמצא אותה: עורך־דין אביגדור פלדמן. פעיל זכויות־האדם, שעיין באחרונה בפסק הדין, כחוק עכשיו את האפשרות להשתלב בו.

אין זו רק שאלה של זכויות־אדם: אם יתברר שחמשת הנאשמים אכן אולצו להודות בבמה שלא עשו, פירוש הדבר שרוצחו של דני כץ עודנו מהלך חופשי.

קנדי: למה זה חשוב?

ישראל על פי לנדוי

דו"ח ועדת לנדוי מנסה מחדש כמה מגורמות המשבר ובערכי־היסוד של מדינת ישראל כפי שהתגבשו ב־20 שנות שלטונה בשטחים. זה ערכו של הדו"ח כמסמך היסטורי.

ההיתר שנתנה הוועדה לשב"כ לפעול נגד הטרור הערבי, תוך הפרת כמה מעקרונות־היסוד של זכויות־האדם, מבוסס על הנחת הוועדה שמטרת הטרור לחסל את מדינת ישראל.

בכך אימצה לה הוועדה את התפישה המדינית של האגף הפרגמטי־יותר בפוליטיקה הישראלית, משהו בסביבות רפאל איתן.

התפיסה הזאת כבר קיימת בכמה מפסקי־הדין של בית־המשפט העליון. הראשון שהחזירה לשם היה כנראה השופט רב לוין, הישוב עכשיו במשפטו של גדון רכיאניוק.

האפשרות שהטרור מכוון קודם כל נגד הבינוש, לא התכה כלל. כמו היתה זהות מוחלטת שאינה ניתנת עוד להפרדה בין מדינת ישראל לבין שלטונה בשטחים.

כדי לבנות את המחוך לשקר בבית־המשפט, מציעה הוועדה להעניק חשודים ממיימים ללא משפט, באמצעות צווים למעצר מנהלי ואף גירוש. העקרון שאדם הף מפשע עד שתוכח אשמתו ויורשע בבית־המשפט, היה כלא היה. העיקר הוא שבית־המשפט, יישאר נקי.

על דרכם של הרבקים בחוק, "חוך העלמת עין מבעשה מתוחת לפני השטח", כתבה ועדת לנדוי שהיא "דרכם של הצבועים".

יש כמה סיבות, לדעת הוועדה, מדוע אין להעמיד לדין את החוקרים שעינו נחקרים ושיקרו בבית־המשפט, ובריתן גם זו שהם רק ביצעו פקודות חוקיות וחשבו שהם פועלים על־פי האינטרס של הביטחון.

השופט לנדוי כבר התיחס בעבר לטענה הזאת בפסק־דינו של אדולף אייכמן. לנדוי ציטט שם אחד מחכמי המשפט, בן הלשון: "המינימום אז עדבר הכתר... אותראי על־פי החוק למעשה בו הוא עוסק, ואין הוא יכול לפטור עצמו מאחריותו. בטענה שהוא פועל בציתות לפקודת המלך. נניח שהמעשה שנעשה הינו בלתי־חוקי – מיד הוא צפוי להליכים פליליים או אזרחיים בפני בית־המשפט." לנדוי לטר מכאן, שאחר־יותו הראשית של עזבר המדינה למעשיו מונחת ביסודו של שלטון החוק.

מאז עברו 26 שנים, 20 מהן בשטחים. זה, כנראה, כל החבל.

יוסף שפירא, שר: דיוקנו של הומניסט

בלשכתו של השר־בלי־תיק יוסף שפירא, שרדה הטבע אליצות. נו, אופיס. אופיס? שאל אורח אחד בכיפה סרוגה וסנדלים עם גרביים. הוא התבטן לכסף, בקרן לכיתון הגיתאים של ערבי הנרב.

כולם צחקו. [illegible]

אמרכי ביקשה המכירה. אריאלה מהעוד אבר־[illegible] לסדר [illegible] אם הבינותי נכון, אנשי הביטחון הערבי שהערבי ההוא לא יבוא אל השר דוקא ביום ראשון, כשיש ישיבת ממשלה. ביום ראשון לא אוהבים שם ערבים.

העתר הבטיח שהערבי יבוא ביום שני. הוא בא מגיגין, ספר לאיש בעברו השני של קו הטלפון, הוא כתב לשר וביקש 20 אלף דולר. כדי להגר מכאן. העתר אמר לו שיקבל תשובה בדואר, אבל הערבי ההוא אמר שבדואר זה ייקח עשרה ימים והוא רוצה את הכסף מיד.

העתר צחק וצחקה גם המזכירה.

שאלתי אם היו עוד פניות. עוד שתיים. השיב העתר. שאלתי מה השיב. השבתי מה שמשיב יהודי. השיב העתר. ניסיתי להתמקח: אולי אתה לא צריך כל־כך הרבה? פחות מ־20 אלף לא תיקחו?

עכשיו צחק העתר בשלישית.

אבנר פוקסמן, העתר, השיב לטלפון כשצלצלתי אל לשכת השר, לקבוע את הפגישה.

אתה רוצה, אז מחר? שאלתי. קדם כל, חבר, השיב פוקסמן בקול רך. מי שעבד עם יוסקה הוא קודם כל חבר.

יוסקה הוא השר.

בגלי צה"ל שמעתי מפי שפירא שהקניבלים, כפי שכינה את חברי מפלגתו, סרסו לחלוטין את הצעתו לשלם 20 אלף דולר לכל תושב ערבי שיסכים להגר מהגדה. עקרו משפט אחד מתוך תוכנית שלמה.

ביקשתי שיסביר לי את התוכנית כולה. מה הוא מתאר לעצמו שאפשר בעצם לעשות עם 20 אלף דולר? [illegible] לסדר [illegible] מאיפה יבוא הכסף? מתי ההכן ובאיזה מטבע יבוצע התשלום. עכשיו כשעדר הדולר ירד, וכיצבא באלה שאלות. אבל השר אמר שזהו סתם זרק מספר. הוא אמר שצריך לעזור לתושבי הגדה שיוכלו להגר מכאן. שאלו אותו איך לעזור. והוא אמר נניח שנשלם לכל אחד 20 אלף דולר. סתם זרק מספר. יכול להיות יותר יכול להיות פחות ומזה עשו עניין.

שמתי לב שהוא נגמה לפליטת־פה. פגישה עם הנשיא ויצמן הגלתה מהר כפגישה עם הנשיא הרצוג: כשציטט מה ששמעון פרס אמר בשמו מברית־המועצות, התכוון כמתכן לומר שאמר כשחזר מהפגישה עם שר־החוץ הסובייטי בארצות־הברית.

ברגע מסוים השתמש השר במילה צבעוניים כשדיבר על הערבים. אבנר העתר הרשה לעצמו להתערב: השר אינו אומר צבעוניים, אמר. השר אומר שבחו"ל רואים בהם צבעוניים. זה חשוב. אחרת עוד יגידו שהשר אמר על האינדיאנים שהם צבעוניים.

העתר צדק, כמתכן. השר אכן התבטן למה שהרשבים על אנשים כאלה בחו"ל. הרעיון המלא הוא זה: כשהעד ליטר שצריך להעלות 10,000 מיהודי אתיופיה, השקיעו בכך 350 מיליון דולר. אילו ארץ היתה מוציאה כל־כך הרבה כסף על אנשים צבעוניים? השר שמח שישראל מעשה את התשובה? הוא, שכל אימת שהוא ראוה בכניסה לירושלים כיצד עוצרים ובודקים מכוניות מהגדה, הוא מסב את ראשו בצער ובבושה?

עלי לדעת, אמר, שלא רק תושבי השטחים סובלים מהכיבוש. גם אנחנו סובלים מהכיבוש, בגלל מה שהוא מכריח אותנו לעשות.

בגדה זאת העלה שפירא הצעה. הוא מציע להחיל את חוק הישראלי על השטחים, במסגרת המדינה־שלום. זאו כל התושבים שיבחרו להיות אזרחי ישראל יהנו משווין־זכויות מלא. לרוות הזכות להצביע לכנסת. לא, אפילו 20 חברי־כנסת מהגדה לא מפודדים אותו, ובלבד שהשיעור ויחסי של האוכלוסיה הערבית לא יעלה על מה שהוא היום. הוא מאמין שניתן להגיע לזה, במסגרת תובנית דמוגרפית כוללת.

הוא הולך בדרכי אביו, אמר השר, הגנרל־ר' ישעיהו שפירא, שייסד את הפועל המזרחי. פעם, סיפר לי, בשנות הארבעים, ותם הגנרל־ר' על כרח משותף עם רבי בנימין ז. ל. מאגנס, מאנשי "איחוד" ו"ברית שלום".

שאלתי אותו אם הוא בער עגשרמות למתנגלים.

אני מסתפק בזה, השיב השר.

האם הבינתי אותו נכון? שאלתי בגימום.

אני מסתפק בזה, חזר השר.

כאן שוב היה צורך בהתערבות של העתר הנאמן. [illegible] מסתפק. [illegible] לקבל את [illegible] [illegible] לכך. אכל אולי, למקרי רצון הגדרים מאוד, [illegible]

אחרכך דיברנו קצת על תולדות הכיפה הסרוגה בר־ילמה שעל כיפתו של השר שוזר חוט אדום.

בחוץ שאל העתר איך הגרשמתי. אמרתי שהשר שלו איש סימפאטי ובגלל זה גם מסוכן כלי כך. כן, אמר העתר בגאוותנים, זה מה שאומרים עליו: כמו משה ארנס.

מצעד החדשות

לא מזמן מלאו מאה שנה להופעת האינטרשנל הראלד טריביון, מקומון עולמי מעורר קנאה הוצא לאור בפאריס. לכבוד חגם פנו עורכי העיתון אל עד־תנאים בכירים בארצות שונות ובקשו מהם לרשום את עשרת הארועים העיקריים של המאה האת עשרת הסר־פרים המתמשכים הזשובים ביותר. רעיון נחמד, אני חושב. עיתונאי מאוד. אמריקני מאוד.

הסיכום הזה הוא חדר מפני העליה בשיעור האוכלוסיה הערבית ביחס לשיעור האוכלוסיה היהודית. הבעיה הדמוגרפית לא נראתה כפי שחשבו לפני 20 שנה. למשל, אבל היא בעיה. שפירא מאמין שאפשר לפתור אותה.

הוא מאמין בעליה תמונית מברית־המועצות וב־אפשרות להגביר את העליה מארצות־הברית. הוא מאמין באפשרות לבלום את הירידה. יש מה לעשות לעידוד הילודה.

הוא חושב שיש להקל על נשים המבקשות השתלת עוברים. יש לסייע לנשים הרות הנאלצות לבצע הפלות מסעמים כלכליים. כל זה דורש כסף.

מחוץ לזה, יש בשטחים תושבים ערבים המבקשים להגר לארצות ערב או לארצות הים והא, השר, חושב שיהיה זה אך המובני לסייע להם בכך. שום כפיה. סיוע. זה הקשר שבו אמר מה שאמר. הוא לא חוזר בו. עודנו חושב שהמדיך כראי.

[illegible] אותו. כסכיבסה.

השר כעס מאוד על המאמר. איך אפשר להגיד עליו דבר כזה? הוא, המאמין שחבבי כל אדם שבבא בצלם הוא, שעוד במלחמת סיני סחבו בגופו על יחידה של פראינים שחילל צה"ל רצו לחרגו? הוא כפיסטי וזה, שמהדעדע כל אימת שהוא עובר בשטחים ורואה ילדים ערביים מתגוללים בשפכיהם הוא, ששואל פעלות־מתפרה ערביות כמה הן מחיזות ומדעיע כשהוא שומע את התשובה? הוא, שכל אימת שהוא רואה בכניסה לירושלים כיצד עוצרים ובודקים מכוניות מהגדה, הוא מסב את ראשו בצער ובבושה?

עלי לדעת, אמר, שלא רק תושבי השטחים סובלים מהכיבוש. גם אנחנו סובלים מהכיבוש, בגלל מה שהוא מכריח אותנו לעשות.

בגדה זאת העלה שפירא הצעה. הוא מציע להחיל את חוק הישראלי על השטחים, במסגרת המדינה־שלום. זאו כל התושבים שיבחרו להיות אזרחי ישראל יהנו משווין־זכויות מלא. לרוות הזכות להצביע לכנסת. לא, אפילו 20 חברי־כנסת מהגדה לא מפודדים אותו, ובלבד שהשיעור ויחסי של האוכלוסיה הערבית לא יעלה על מה שהוא היום. הוא מאמין שניתן להגיע לזה, במסגרת תובנית דמוגרפית כוללת.

הוא הולך בדרכי אביו, אמר השר, הגנרל־ר' ישעיהו שפירא, שייסד את הפועל המזרחי. פעם, סיפר לי, בשנות הארבעים, ותם הגנרל־ר' על כרח משותף עם רבי בנימין ז. ל. מאגנס, מאנשי "איחוד" ו"ברית שלום".

שאלתי אותו אם הוא בער עגשרמות למתנגלים.

אני מסתפק בזה, השיב השר.

האם הבינתי אותו נכון? שאלתי בגימום.

אני מסתפק בזה, חזר השר.

כאן שוב היה צורך בהתערבות של העתר הנאמן. [illegible] מסתפק. [illegible] לקבל את [illegible] [illegible] לכך. אכל אולי, למקרי רצון הגדרים מאוד, [illegible]

אחרכך דיברנו קצת על תולדות הכיפה הסרוגה בר־ילמה שעל כיפתו של השר שוזר חוט אדום.

בחוץ שאל העתר איך הגרשמתי. אמרתי שהשר שלו איש סימפאטי ובגלל זה גם מסוכן כלי כך. כן, אמר העתר בגאוותנים, זה מה שאומרים עליו: כמו משה ארנס.

מה עברנו

את התהליך הזה חייבים לעבור, כדי לצעוד קדימה, ואנחנו עברנו את זה בשנה האחרונה. הגדלנו ופיתחנו את מחלקת התקציבים, הרחבנו דם חדש והרחבנו את המחלקה הקריאטיבית, קלטנו לקוחות נוספים ועבשיו עברנו למשרדים חדשים ומרווחים.
תרשום: אחד העם 118, תל־אביב, בדיוק בין קפה הבימה לקפה תמר.

פרנקו את דן, פרסומאים ויועצים לשיווק, רח' אחד העם 118 ת"א 65208 טל. 204373-5

כספת / נחמיה שטרסלר, יהודה שרוני, יונתן שרמן

עיזבו את הדולר

דולרים: אטיק השקעה לא אטרקטיבי

השבוע שב הדולר וירד, בסך־לול הסלאלום שהחל במארס 85'. זאת למרות התערבות מסיבית מדוזת עשו זאת. מקום המסתור החדש היה הבנקים המרכזיים של יפאן וגרמניה, שרכשו כמויות גדולות של דולרים, בר־סיון לייצב את שערו. הריבה הרחבת כיום היא, שהדולר ימשיך להיחלש ויגיע לשער של 1.6 מארק לדולר ו־125 יאן לדולר.

בשבוע הבא יחלש עוד יותר שער הדולר, עם פרסום נתוני הסחר של ארה"ב לחודש ספ־טמבר. נתוני הסחר של יפאן כבר ניתן ללמוד, כי הגירעון המסחרי של ארה"ב עם יפאן גדל באופן משמעותי בספטמבר.

בשוקי העולם מצפים כי המחוזיות שאפיינה את יחסי הדולר ושאר המטבעות תחזור על עצמה. הדולר ישוב ויתחזק בעתיד. אך נראה כי מגמה זו לא תתרחש ב־1988 – הערכה שהפכת את הדולר לאפיק השקעה מאוד לא אטרקטיבי.

גם מק"ם היא השקעה

כחלק מהמדיניות המוניטרית, מבקש בנק ישראל להחזיר את השימוש באפיקי השקעה לא צמודים. השבוע הנפיק סדרה של מק"מ ומלווה קצר מועד, לפדיון בעוד חמישה חודשים.

היקף הנפקה עומד על 10 מיליון שקל, והסדרה נמכרה בתשואה של 17 אחוז, בעוד שהדרבית על פקדונות תפ"מ בסכומים לא גבוהים, עומדת על כ־12 אחוז לשנה. כלומר, לטווח של חמישה חודשים, המק"ם כדאי הרבה יותר.

למי כדאי במיוחד לרכוש מק"מ? לחברות או קרנות גד־ביות־חדיבות בתבילים כם במ־קור על ריבית תפ"מ, זאת משום שהמק"מ פטור ממס.

אם כן, מדוע נרשם לסדרה ביקוש של 5 מיליון שקל בלבד? יתכן שהציבור פשוט לא ידע על קיומה, או שקיים חשש מהשקעה באפיקים לא צמודים לטווח בינוני.

אין צורך בקבלות רבות

במשרד האוצר הגיעו לי מסקנה שאין זה אפשרי לשלוח לארה"ב אנשים למשימות שר־נות, ולשלם להם רק 70 דולר ליום. כולל ליבה ואחזונות. בגיד יורק ובוואשינגטון משלמים סכום כזה רק עבור חדר במלון. החזלט שהמשלחת הבלבלית תומן עבור האורחים חדר במלון תשלם עבורו. כאשר השליח יקבל להוצאותיו האחרות 32 דולר ליום.

על פי הסדר זה מוענק לש־ליח סכום כמעט זהה להוצאות המוכרות לאיש עסקים הנוסע לחו"ל. עליו להגיש קבלות על ליבה במלון, ואז יוכרו לו 70 דולר כהוצאה, ולשאר ההוצאות – מזון ותחבורה – בסך 45 דולר – אין הוא צריך להגיש קבלות. סה"כ ניתן להכיר ב־115 דולר ליום.

קשר העגל העולמי

שר החוץ שמעון פרס וחזרו אודי סביר אוהבים לנחש מתי יוגש להם כשר עגל בפטריות, בכל אחת מהסעודות הרבות אליהן הם מוזמנים. ברוב המקרים אין הם סודים בריחושם, והעגל מגיע.

לפני כמה חודשים סיפרנו בסדר זה על הארוחות המגו־ניות בבתי המלון, המלוות תמיד בסטיק העגל המכר והעיקר. באילו יש קשר עגל עולמי בין כל המלונות ב־עולם.

גם במלון שרתון הנפאר בוואשינגטון, בארוחת ערב תגרית במלאת שנתיים ל־הסכם הסחר החופשי בין ישראל לארה"ב, הרגשנו ש־העגל מגיע. ואמנם, ברב טקס הדר הוגש סטיק העגל – אמנם גדול יותר ועבה יותר – אך בטעם זהה לזה המוגש בתל־אביב. העגל שר־לט גם בבירה האמריקאית.

יעילות נוסח הביטוח הלאומי

מעשה באשה שכל זיה שילמה דמי ביטוח לאומי כרח וכרין. כשהגיעה לפני בתשלו־מים, מיהר הביטוח הלאומי לחייב אותה בהצמדה. הריבית – כרין.

לפני חמישה חודשים מלאו לה שישים. והיא קיוותה לקבל את דמי קיצבת הזקנה.

חודשים חלפו, והיא עדיין לא קיבלה אפילו הביטוח הלאומי אמרו לה שהחושב מקולקל, אותו מחשב לא שכח לנטוו הצעה. לפיה היא מוזמנת להשתתף בקורס בו תוכל ללמ־מוד כיצד לסייע לקשישים אחרים.

השבוע, בתום חמישה חו־דשים, ולאחר התרוצצויות רבות, קיבלה את שהגיע לה. אולם כאמור, באיחור רב.

היטל מיותר

גב' ב.א. בעלת חשבון פר־טיים במארקים גרמניים בבנק לאומי, ביקשה לנסוע לחו"ל. בבואה לקבל את המארקים, נאמר לה כי עליה לשלם היטל של 1 אחוז, בגין המרת המטבע לשקלים, וכמיתתו המחודשת במזומן. מדע גובה הבנק את ההיטל, שאלה ב.א. את "כספת", הרי בכל מקרה חשבתי בבנק מזוכה על־ידי הבנק הפדרלי הגרמני, במארקים גרמניים?

בבנק לאומי הסבירו לנו כי גם בחשבונות פיטיים קיים הטיל בין שער מזומן לשער העברות והמחאות. בשל הטיפול הכרוך בהמרת המטבע, עוד מסבירים בבנק כי לקוחות חשבונות הפיטיים נהנים מהר־חות בפעולות בנקאיות אחרות.

התשובה אינה מספקת את ב.א.

קיץ יקר בבית ליסין

גילה אלמגור: 28 שקל ליחיד

השבוע צפינו בהצגת "הקיץ של אביה" בבית ליסין. המחתת־פים: גילה אלמגור, תפאורה: שולמן, כיסא, ארגז. המחיר 28 שקל ליחיד. זו אינה טעות דפוס. עד לפני חודש ימים נמכר כרטיס לחצנה ב־25 שקל.

בהשוואה, מחיר כרטיס למופע של "הגשש החיוור" (שלושה משתתפים ותפאורה) הוא 30 שקל.

בבית ליסין מוענים כי איכות ההצגה אינה נמדדת במספר משתתפיה או התפאורה. עובדה "שהקיץ של אביה" ממשיך למלא אולמות.

להסתדר בלי רואה חשבון

אחת התקנות שהוצאה לפני מספר חודשים, אוסרת לנוף ציבורי לקבל שירות מחברה או מעצמאי, בלי קבלת אישור מרואה חשבון על כך שהחברה או העצמאי מנהלים ספרים וכי גרסים רחוקת כוזק. אולם בפועל, לא תמיד יכול רואה חשבון לספק אישור כזה, כיון שלעיתים מתעוררות בעיות בעת הגשת הרחוקת לכם הבנכה.

באה נציבות בם ההבנכה והקלה על הגיכומים כשקבעה כי חברה ציבורית יכולה להסתפק גם באישור על הקמת ניכוי מס במקור. אישור כזה ניתן בלי בעיות מיוחדות.

שינויים במס רווחי הון

ישראל ברון: בראשה של ועדה

במיתול הכנסות המדינה בוד־קים כיום את איחוד מס מכס ומס רווח הון לחוק אחד, במסגרת ועדה שבראשה עומד ישראל ברון, הממנה על הכר־מת המדינה.

נראה, כי ועדה זו תמליץ לבטל את מס רווחי הון על רווחים אינפלציוניים הקיים כיום במכירת נכסים על־ידי חברות.

מועד ביטול מס זה עדיין אינו ידוע, והוא אינו כותנה בתחילת שנת המס הנדרשה, אלא בסיום העבודה של הוועדה. אך נראה כי הביטול יאושר ויכנס לתוקף רק בתחילת השנה הבאה.

לדחות קבלת שכר

ניראה שבראי לבעלי הכנסות גבוהות. המשלמים כיום את תקרת המס בשיעור של 52.8 אחוז, לדחות קבלת תקבולים לשנת המס הבאה.

בעקבות הרפורמה בשיטת המיסוי יורד כנראה שיעור המס המקסימלי בשנה הבאה לשיעור של 48 אחוז. ההפרש אינו רב ביותר. בביחוד בשל העובדה כי מדובר בדחיית קבלת תקבולים לתקופה של לא יותר מחודשים.

הכוח האמצעי

הארץ חדשות

המשך ת"א גוש דן והשרון

● לבית קפה "להביסבר" דרושים עובדי / ות לפני/אחר צהר אנן בגדול 24 ת"א. 174120223

● לוכנות יבא לאכיר אפשר ודרושים סוכני מכירות 07226578 174326223

● לבעל מכשיר כפיר דרוש.ה מקבל ת יצר מרת"ת שכר להוקיר לידים 03-480987 03-9248377 174703223

● לבעל תכשיטים לחנות דרוש סוכן מכירות לאחר שעות הפסק חשמל. נסיון הכרחי הבדוי להוקיר שיש 174756223 03-528284

ש.ת.ל
שרותי כח אדם
052-455542

● אפסנאי יעודי בוגר צבא לעבודה בבית שת.ל. 052-455542

● מבקר איכות מכונה בוגר תחום מכניקה ואלקטרוניקה. שת.ל 052-455542

● נהג / עובד מסמנה לעבודה בעני הבניין. 052-455542

● סטודנטים/ות לשרות ודרכים ובנים + מקצועות הנהגי בעלי נסיון 193703223 052-38762

● דרוש מכונאי גז + רשיון ל "שאר גז" כפר סבא 052-26281 195038223

● מרים/מרים לבילוי יומי מרכזיה לעשות המרים ומכונות הנמצאות מסמנים מסוגלות מפרט מגבע ומלי ת.ד. 5410 הרצליה. 09-5900362

● שרי מכר"ל לתיקון הלוי הלוח למכונות "אשכנזי" 03-823891 282338223

● המבלרדכב עם נסיון מכונים מוכים לתמאים 03-902833 202005223

● מירות/מדרה לבל רב אד לבים בית מסחרון ע"ב 03-9529779 202457221 לטלר 052-929448

● רכז ת לחני הקמה. בכלים מקרי. בהרצליה ת.ד. 5410 הרצליה 202513223

● דרושות מרצות מקצועיות לעבוד בפנב. ומרכזת על מכונה קטן לעבודה במפעל מכונות מכרים 03-814966 202606223

● דרושים מכונאים מקצועיים המתי הים לעמדים מנוסים מכונה 2. 165444263 077-68011

● דרושים/ות מנהלת הדרכות לעבודה בקרית מלאכות הלוגיסטיקה 17 מלאכת 24 שעות בשבוע מלא 165703223 052-403922

● נהגים/ות לשרות בשחור שרות 165711263 052-453820 330

● דרושה מנהלת בחברת מעלים ת"א לשעות הבוקר 17.00-14.00 17.00-10.00 לפרק. 170037263 052-521666

● לבעל בומחיר דרושה מעבלה ומקדיח לעבוד לאחר העבודה ברקע המרכזן מלאה. מכונאי מכונים 03-9220690 202910261

● צעיר לא מעשנים. ידיים האם מנ 203750261 052-33454

● מנהל מקשקש בעלים דרושים/ות לתכנות. אינטן המשל הי הל מנהל ומקשקש מרד בעשרה ע"ר ומן בעלת רקע ארגוני רצי נסיון בכרר בלום אי בנאום אחר בעקר הרשם ידע באנגלית הכרחי לעבוד לשפות לדו"ח מלא 03-9336702 171504299 מרום א'

● מנהל עבודה + נסיון בהנהלת בעבודה מקצועית ודרישות 203853261 052-416805

● לבעל לחנות מפרי דרוש ומר לנהול מרפיה 145942298

● לבעל פלסטיק מלאכותיים ודרושים אחראי משמרת עם רקע מכר תנאים הולמים 03-555174 152255293

● לעבודה בחברת מת מכונות 10"10 שנות ליטר המשרות. מרעיל 338981 03-2402921/1 160035292 052-669277 מ.

● לחנות יקרתית בהרצליה מבוגר דרושה מרצה לעבודה הלקח בעיקר 161100292 052-343732 אחר"ב

● לסכון עם רשון ובידולים דרושות מקבל מקצועיות מקצועיות המלאכות לשרות הבית אפשרות בנמרים 161246292 052-221434

● לבעל בחיתוך הסמכר דרוש מסח רכב מקפיד/ארגון/מכרז ודרוש מנהל 161343292 03-5463015

● דרושות נהגות אחראיות לדירות של אביגיל אוזמה בהרצליה 161503299

● עובדים/ות לייצור לבעל לשטוף 17.30-16.00 מרכזה בהרצליה 052-357281 161607299

● לחנות לבגדי הנשים הכר כלל הסכנה שעתי 03-833142 299519 03

● נהג לבגדים בשטף בגדי מים פרנסה בשפע 03-234171 162136299

● לחנות עלבל מלאכה מכונה דרוש מלבני 03-5331180 03-5521673 162236299

● דרוש מדריך לבעל הבית לחנות בעמד 03-7412171 בין 16-18 לקבל את אמרים אי בעיר " 173354299

● מכר מכירות לחברה לחנות בקרמה בגמן לחנויות בחתר ת"א מנהל מכר מחלקת מכירות לחנות בחתר ת"א מנהל מכר מחלקת מכירות לחנות בחתר ת"א מנהל מכר מחלקת מכירות לחנ

מנגשים

מחסנים

אולמות

הלוואות

מבני תעשיה

מבני אבות

מציעים למכירה

תוצאות

בתי מלאכה

תוכניות

מכירות ושירות

תקלאות

כפ"ס : בן מריון 20, חוד השרון 052-455753 אחה"צ
נתניה : שטמפפר 7 טל. 053-616633
פ"ת : מונטיפיורי 41 טל 03-904913
ת"א : נחמני 9 טל. 03-291940
רחובות: הרצל 176 בחצר קומרוב
טל. 08-587361, 08-454117
מועדון אשראי ארצי
הלוואות לשכירים
הלוואות לרכישת רכב

חיות בית

שיעור

בזזון

בת זוג

הכרזות

מכוני שיחוך

קפות ומסקים

מזגני אויר

רוצים לקנות

תעודי אביה

מסנות כביסה

מלזיזות

מסנות חפיה

מיחיר כלים

סירות

אסטרולוגיה

חנים

לא סכרת לא שילמת "לוח העיר"

"פרסום און"
885-885

חיי ותפתח...
לוח חיפוש כלי רכב
אמיתי
מודעות מעמתות הנה
כוח העיר
03-5455753

חתי והרבה

ציפורים

אותיות דביקות

קופת רשומות

מוצרי תעסוק

מערכת סטריאו

חיפוי והרבה

שיפוצים

אותיות דביקות

ציוחים

ציוד אלקטרוניקה

ריפוי והדיה

ניקוי תפוליש

מקרר

הלבנה והעלה

תכשיטים וכלי כסף

בריאות

נתנים וקיים

מוכרים

מוכרים

מוכר

הלוח הכחול — חיפה והצפון

ביקוש דירות

● דרושה: בהיפשון דירות 3 חדרים באזור הכרן ורצים עד הצימוח מרכז והחיר שהיה מריה 20 קיב 04-262804, 04-351609

● מעניין לרכיב דירה 4ג חדרים בגב"ם רמת רמז או הכרמל 212210 04

● מרה מהיפה ליל תיפון 3ג קיבה אבנרלה בגבה מהב 222669 (60)

דמ"פ

● מחיר 4 חדרים בקטל קיב מף מהיפה מרמת הקטנה 04-672594 (41)

דירות למכירה

וילות ובתים

● מחיר הבלי בהיפשון ליד בית הר לים מרגל מלוחי מבשרי + 4 ס"מ חדרים מרגלים מבשרי אחוזת קיר מה, ביה מרחבה מה חדר מלוחים 258647

● מיחוך הבלי בהיפה מרגלים הבקעה מבשרי ביחוד מרגלים מרגלה אל בית מרגלים מרגלים מבשרי מרגלים מרגלים מרגלים

לצה"ל דרושים

לאזור המרכז
מהנדסי מכונות

מוכשרים ונמרצים לאחר סיום הלימודים, או בעלי נסיון של עד 5 שנים בתחום של תכנון מכני מדויק.

כרסמים/חרטים

בעלי נסיון של 5 שנים בעיבוד שבבי, יתרון למתכנתי/מפעלי CNC.

המעוניינים יפנו בצרוף קורות חיים לד.צ. 70a – מנהל כוח אדם

מבוקשים לשרות קבע לתפקיד מיוחד

הכרוך במגע עם אוכלוסיה:
קציני חי"ר ברמות סרן/רס"ן
דוברי השכה העברית.

על המועמדים לפנות לאבי דורון
בטלפונים: 06-943512, 065-62305,
06-944316, 06-943705, 06-943518

קצינים אקדמאים

לחקר ביצועים ופיתוח מערכות נתמכות מחשב

כישורים נדרשים:

א. בוגרי מדעים מדויקים, חקר ביצועים, מדעי המחשב.
ב. בוגרי יחידות שדה.
עדיפות לבעלי תואר שני ומעלה ולקצינים בדרגות סרן/רס"ן.
למועמד המתאים תובטח עבודה רבת עניין ומסלול קידום.

לקביעת ראיון טל' 03-694329

מועמדים לשרות קבע — בתחום חקירות פליליות

על המועמדים לענות לתנאים הבאים:
★ בוגרי 12 שנות לימוד.
★ גילאים 21 עד 28.
★ מסיימי שרות צבאי סדיר.
★ סוג בריאות 65 ומעלה.

עדיפות תהא למועמדים בעלי נסיון קודם בחקירות, או אנשי משטרה ישראל לשעבר. על המעוניינים לפנות תוך עשרה קורות חיים לת.ד. 02607 תל אביב, 03-616936

מועמדים לשירות קבע במקצועות הבאים:

מקצועות תחזוקה:
* נגדי תחזוקה – בכל הארץ
* מסגרים – ברמה"ג
* מכונאי נגמ"ש – ברמה"ג
* מפטי חי"ח – ברמה"ג

מקצועות קשר:
* טכנאי במ"ק – ברמה"ג

מקצועות רפואה:
* חוגד"ים – לאזור רמה"ג

● על המועמדים לענות על הדרישות הבאות:
1. השכלה 10 שנות לימוד ומעלה.
2. פרופיל רפואי 65 ומעלה.
3. גיל עד 30.
4. ללא עבר פלילי.
5. מסיימי שירות צבאי סדיר.

המעוניינים יפנו בטל' 053-81220

לחיל הים

קצין בדרגת סרן/רס"ן לתפקיד ראש מדור אב"כ באזור ת"א.

כישורים נדרשים:
* הכשרה צבאית בתחום האב"כ.
* כושר ארגון וניהול.
* פרופיל 65-97.
* עדיפות ליוצאי חיל הים או חיל הנדסה.

בדבר פרטים יש לפנות לטל' 03-693712 או לכתוב לד.צ. 01068 סרן זיו דרור ולצרף קורות חיים.

לאיזור הדרום מבוקש:
אחראי שיקמית לגיוס לקבע

על המועמד לענות לתנאים הבאים:
★ בוגר 10 שנות לימוד לפחות.
★ עד גיל 30.
★ מסיים שרות צבאי תקין.
★ סוג בריאות 65 ומעלה.

יתרון לבעלי נסיון בניהול מחסנים וכספים
בדבר פרטים יש לפנות לטל' 03-215378

לתעשייה הצבאית באזור המרכז
דרושים/ות

01/62 עובדי ייצור בלתי מקצועיים לעבודה במשמרות:
דרישות המשרה:
1) 10 שנות לימוד לפחות
2) לאחר שירות צבאי
3) בריאות תקינה (פרופיל 72 ומעלה)

01/62 עובדות ייצור:
דרישות המשרה:
1) 10 שנות לימוד לפחות
2) בריאות תקינה

מועמדים-העונים לדרישות המשרה מתבקשים לפנות ליחידת התעסוקה של התעשייה הצבאית, רחוב הארבעה 16 תל-אביב, בימים א'-ה' בשעה 8:00 בבוקר.
נא להביא תעודת זהות. פנקס מילואים ותעודת שבוי ו/או תעודת פטור.
על כל עובד/ת יהיה להצטייד במועד מאוחר יותר בטופס שליחה של שירות התעסוקה במקום מגוריו.
(הסעות למפעל וחזרה מבנימינה בצפון עד אשדוד בדרום).

התעשייה הצבאית

המשטרה אתגר

משטרת ישראל
דרושים

חוקרים
ליחידה הארצית לחקירות הונאה

כשורים נדרשים:
השכלה אקדמאית במקצועות הבאים; משפטים, כלכלה, מינהל עסקים, חשבונאות ומחשבים, לאחר שרות צבאי, בעלי בריאות תקינה וגיל עד 35

מקום השרות: תל-אביב

המעוניינים יפנו בצרוף תעודות השכלה ופנקס מילואים לאחת מלשכות הגיוס כמפורט להלן:

תל-אביב	רח' הרכבת 14	טל: 03-628291-3
רחובות	רח' הרצל 206	טל: 08-487465

סודיות מובטחת

קרן קימת לישראל

דרוש/ה

נציג/ת אגף ההסברה בחבל הצפון " 23/87

השכלה אקדמאית בתחום ידיעת הארץ, מדעי המדינה או בתחום מתאים אחר.

נסיון רב בתחום. הארגוני-חברתי ונסיון בכתיבה עתונאית בשפות עברית ואנגלית. רצוי ידיעת שפות נוספות (ערבית ו/או גרמנית) נסיון בעבודה ביחסי ציבור, בחדירה בידיעת הארץ ובאירגון אירועים

ניקום מגורים: בחיפה או בקרבת והתפקיד מחייב נידות ושהיה מרוחק למקום המגורים

מועמדים/ות המתאימים/ות אחר דרישות המשרה הנ"ל מתבקשים לשלוח בכתב את פירוט תולדות חייהם, השכלתם ונסיונם אל הקרן הקיימת לישראל, תד 283 ירושלים " מיקוד 91002 עד ליום 16 בנובמבר 1987

עירית כרמיאל

לעבודה בעירייה, באגף ההנדסה, דרוש מהנדס/הנדסאי בניה

תאור התפקיד:
* ליווי פרויקטים בעלי תכנית מפקנות
* תכנון ובדיקת תכניות
* סריקות וחישובי כמויות
* חישובים סטאטיים
* תוכנת ובדיקת מכרזים
* מיומן מרים עם קבלנים
* בדיקת חשבונות ומשחיר
* האחום בין מקצועי בעלי תכניה כולל תשתל, מים וביוב

כישורים דרושים:
* מגר לימודי הנדסה אזרחית, בעל תעודה של מהנדס או הנדסאי אשר רשום במקום המהנדסים/הנדסאים כחוק
* מסיון מוסכו של 5 שנים לפחות בעבודות ביצוע בעלי הנדסת הבנייה בשנים האחרונות
* ידיעת השפה העברית על בוריה
* ידיעת חוק התכנון והבניה בישראל

תנאי העסקה:
עפ"י דרוג המהנדסים והנדסאים ובהתאם לכישורים של המועמד
מועמדות ניתן להגיש בכתב יד ועל גבי טפסים אותם ניתן לקבל במחלקת העליה
בציון השכלה הנדרשת והמפורטים על מסיון קודם בהמשך
המועד האחרון להגשת מועמדות נקבע ליום 15.11.87

בברכה
מרכז הנהר - ראש העיר

לאלפי הים

קצין בדרגת סרן/רס"ן לתפקיד ראש מדור אב"כ באזור ת"א.

כישורים נדרשים:
* הכשרה צבאית בתחום האב"כ.
* כושר ארגון וניהול.
* פרופיל 65-97.
* עדיפות ליוצאי חיל הים או חיל הנדסה.

בדבר פרטים יש לפנות לטל' 03-693712 או לכתוב לד.צ. 01068 סרן זיו דרור ולצרף קורות חיים.

לסניפנו בפתח-תקוה
דרושים

1. חשמלאי מוסמך לתעשיה
2. מסגרים לתעשיה
3. צנרים לתעשיה
4. מועלי ייצור לעבודה במשמרות
5. טכנאי אלקטרוניקה
6. דפסים
7. טכנאיות אלקטרוניקה (בוגרות קורס קשר)
8. פקידות למשרה מלאה
9. מנהלי חשבונות סוג: ב, ג, ד
10. תופרות מקצועיות

פרטים:
סניף פתח-תקוה בר כוכבא 1 קומה 6
טלפון: 03-904187

שטגר
חברה ארצית לשרותי כ"ח אדם

המשטרה אתגר

דרושים

1. מפעיל/ת מחשב הוצאה לאור
כשורים נדרשים: 12 שנות לימוד, נסיון של שנתיים לפחות בדפוס סמוחשב, ידע בעיבוד תמלילים ועיבוד גרפי, ידיעה טובה בעברית רצוי גם באנגלית.

2. מפעיל/ת מעבד תמלילים
כשורים נדרשים: 12 שנות לימוד, נסיון של שנתיים לפחות בעיבוד תמלילים ידיעה טובה בעברית רצוי גם באנגלית.
מקום השרות: ירושלים

על המועמדים להיות לאחר שירות צבאי, בריאות תקינה גיל עד 35.
המעוניינים יפנו בצרוף תעודות השכלה ופנקס מילואים ללשכת הגיוס בירושלים ברח' מלך מרד 8 טל' 02-244433
– סודיות מובטחת –

שופר-שלא
לסניפי חיפה והקריות
דרושים:

★ מנהלי מחלקות ירקות
– בעלי 10 שנות לימוד לפחות
אין צורך בניסיון קודם – הכשרה תינתן בסניפי שופרסל
המעוניינים מתבקשים לפנות למר חיים שטיינברגר בהיפרכל צומת קדרית אתא, ביום ראשון 8.11.87 בין השעות: 09.00-13.00.
– מודעה זו מיועדת לגברים ונשים כאחד –

טיפולים שרותי מטפלות בע"מ
(בחסות חב' "שיעוד")
טיפול מסור ועזרה אישית
24 שעות ביממה לנכים, קשישים, ילדים ועוד...
★★★★
דרושים/ות
מטפלים/מטפלות
טלפונים: 04-386590, 03-7512854

מכון דור
מכון אבחון פסיכולוגי

לחברה בינלאומית
דרושות
בירושלים
מוכרות לאולם תצוגה לתכשיטים

★ גיל 30-60
★ ידיעת שתי שפות זרות
★ שעות גמישות – 6 שעות מינימום ליום
5 ימי עבודה בשבוע
תנאים טובים למתאימות

לפנות מכון דור יהודה הלוי 108 ת"א
טל: 03-290510, 03-295445

דרוש
איש מכירות
עם ידע טכני ורשיון נהיגה לשיווק מוצרים טכניים
נא לפנות בכתב
בציון פרטים
והמלצות לתב' שני
בנ"מ ת.ד. 3040
חיפה 31030

IIS
מתמחה בתכנון, ייצור ושיווק של מחשבים גדולות.

דרושים/ות:

1. מזכירה למחלקת הפתוח
– שפת אם אנגלית (או ידע מצוין)
– הדפסה מעולה עברית/אנגלית
– ידע במעבד תמלילים

2. שרטטי מכונות
– נסיון באיזומטריה ותעוד
–עבודה זמנית עם אפשרות לקביעות

ימי עבודה א–ה 07.30-17.00
נא לפנות בכתב לאי.איאס לכתובת הרמ"
אי.אי.אס. ת.ד. 1640 חיפה 31015

לבית הספר התיכון העירוני "אוהל" "שם" ברמת גן
דרושים
מורה מ"מ מקום
לחזרות כימיה בכתות ט' "י" יב'
מורים בעלי הכשרה מתאימה ונסיון יפנו למזכירות בית הספר טל: 03-793169, 03-793470

דרושים
★ אקדמאי במדעי הדתים או חובש קרבי עם רכב
★ מרצים מקצועיים
★ מכונאי/הנדסאי חשמל ידע בתיכנון מערכות
★ אנשי מכירות למחשבים
★ רתכי מרתיך
052-942379, 052-916724

דרוש
משרד במרכז העיר
140-80 מ"ר
לרחל 02-234265-6-7-8

אלאל
מיכשור ומערכות (א.מ.מ. 1985 בע"מ)
דרוש/ה
מחסנאי/ת
★ רקע באלקטרוניקה ★ נסיון בקיום (מפ"ט חיל אויר – יתרון) ★ נכונות לעבודה בשעות נוספות

מזכירה עברית/אנגלית
למח' שיווק
★ בעלת נסיון רב בעבודות משרד מנוהלות ★ שליטה מלאה בשפות עברית ואנגלית כולל הדפסה בשתי השפות ★ יכולת ארגון מעולה ★ נכונות לעבודה מאומצת
שעות העבודה 7.30-16.45 (שעות נוספות כנדרש)

עדיפות לתושבי כרמיאל או הסביבה הקרובה
מועמדים מתאימים מתבקשים לפנות בכתב יד בצרוף קורות חיים למחלקת כ"א אלאל בע"מ ת.ד. 494 כרמיאל מיקוד 20101. פרטים נוספים ניתן לקבל בטלפון 04-902966/7 מחלקת כ"א
- סודיות מלאה מובטחת -
סודיות מלאה מובטחת

אוניברסיטת חיפה
קרן הסטר לריאון
מרכז אוניברסיטאי
אורנים
המכללה האקדמית לחינוך

בית מרגולין
דרוש/ה
אסיסטנט/ית למיקרוביולוגיה
★ בעל תואר אקדמי
★ והיקף של חצי משרה
בפרטים נא לפנות למח' כח אדם
לשריון, טל' 04-930809 בימים א'-ה'

כרכום
תעשיות מתכת מרוכבים כרמיאלבע"מ
דרושים

1. מנהל לוגוסטיקה
כשורים:
★ בעל נסיון של 5 שנים לפחות
★ חובה ידיעת השפה האנגלית

2. טכנאי קרור ומזוג אוויר

3. מסגר אחזקה
מפעלנו עובד 5 ימים בשבוע ומקיים חטיפת מאורגנות למפעל (הנמצא בין עכו לכרמיאל) לתושבי חיפה, הקריות עכו ונהריה.
מועמדים מתאימים יפנו בכתב לת.ד. 114 כרמיאל עבור ריקי נימן
– סודיות מלאה מובטחת –

דלק חברת הדלק הישראלית בע"מ
לסניפי חיפה והצפון
דרוש
פקיד/ה
הכשורים הדרושים:
– בעל/ת תעודת בגרות מלאה.
– השכלה מסחרית יתרון.
– ידע בתחלה חשבונות.
– מכירות - ידיעה הדפסה על מעבד תמלילים - יתרון
המעוניין על הדרישות הנ"ל, יפנו בכתב יד, בצרוף קורות חיים לת.ד. 629 חיפה 31006 עבור מר חשמון

איתנית
מוצרי בניה בע"מ
למפעילנו בנהריה דרוש
חשמלאים תעשיתיים מוסמכים
בעלי רישיון, יוצאי צבא, בוגרי ביס מקצועי.
דרוש ידע וניסיון במערכות חשמל במפעל תעשיתי. העבודה במשמרות
מועמדים מתאימים מתבקשים לפנות
לטלפון 04-924141 אגף כ"א

איתנית
מוצרי בניה בע"מ
למפעילנו בנהריה דרוש
מכונאי אחזקה בוגר ביס מקצועי
ניסיון קודם במערכות אחזקה ותעשיתיות. דרוש ניסיון במערכות פנאומטיות והידראוליות.
מועמדים מתאימים מתבקשים לפנות
לטלפון 04-924141 אגף כ"א

לחברת מסחרית בת"א
דרוש
מחסנאי
כשורים נדרשים:
★ השכלה במכונאות דיזל ורכב
★ גישה למכירות חלפים
★ נסיון קודם יתרון
נא להתקשר לטל' 04-510246-7-8 ולפנות למרי

לחברת מיקרושב בע"מ, אפרת
דרוש
איש רכש בתחום האלקטרוניקה
אנגלית חובה
טלפון: 02-931922

תמרוקי ישראל בע"מ
יהודית מילר בע"מ
דרושות
דיילות מכירה
לזוכי החברה
פרטים נוספים: 02-525332, 02-531992
הול מיום א'
בין השעות 12.30-16.00 לדוד'

לסניפנו באשקלון
דרושים

טכנאי כימיה
נסיון במעבדה אנליטית

רתכי ארגון
ניסיון באלומינים ותירוסטה ברמה גבוהה

טכנאים
עובדים עם מיסיון בענף הנמי

טכנאי ייצור
עם מיסיון במדידת זמן עבודה ומרמות. בוגר המסכן לפיריון העבודה. ל-5 ימי עבודה בשבוע.

עובדי ייצור
גיל 30-45 ל-5 ימים בשבוע רצוי ותושבי אשדוד.

מבשל תמרוקיה
עם רקע סיכני לעבודה במשמרות רצוי ותשב אשדוד.

מלגזן
ל-5 ימים בשבוע. רצוי ותשב אשדוד

אדם בוגר
(מעל גיל 30) ששמש כשומר, סייר, איש בסתון, שוקל וכו'. סלל שבתות. העבודה במשמרות רצוי ותשב אשדוד.

מכונאי תעשיה
שנתיים ניסיון (יוצא חיל האויר, חמוש)

מסגר - רתך
חשמלאי מוסמך
מכשירן

למתאימים שכר הולם
ותנאים סוציאלים כחוק
בדבר פרטים נוספים נא לפנות
לסניפנו באשקלון,
רח' הרצל 34 בית כור קומה ג
051-22233, 051-28989

שטגר
חברה ארצית לשרותי כ"ח אדם

לחברת ביה דרושים:
מהנדס ביצוע
מנהל עבודה
בעלי נסיון 3-5 שנים
לטל' 04-702828 04-706693

לחברת ת.ד.ל. בע"מ
דרושים
חשמלאים מוסמכים
בעלי נסיון בחשמל רשת
לעבודה קבועה באיזור תל-אביב
02-382076; 381238

MAGEN DAVID ADOM IN ISRAEL
מגן דוד אדום בישראל
מודיע על פתיחת קורסים להכשרת עובדים לתפקידים הבאים:
חובש/נהג אמבולנס
חובש/עובד מוקד
הכשורים הנדרשים:
★ חובש/ת קרב/ת כללי/ת או תפקיד פארה רפואי דומה.
★ רשיון נהיגה סוג ב' 4-5 שנים, או ג' 3 שנים. (נמיחים לנהגי אמבולנס בלבד)
★ פרופיל רפואי 72 לפחות לאחר שרות בצבא מלא.
למתאימים. שיעסקו תקופת ההכשרה ותשב ותקופת עבודה. העבודה במשמרות. העסקה בכל סניפי מדא בארץ ובמרכז מדא בנהריה. נא לפנות טלפונית לסניפי מדא והקרובים לאזור המגורים או למרכז מדא מגן דוד כח אדם
03-302222

למשרד אדריכלים בת"א
דרושים:
אדריכל טכנאי
עם נסיון
03-250557
03-258634

דרוש:
מקדם מכירות
למוצרי תיקשורת ואלקטרוניקה
* שירות צבאי בתחום האלקטרוניקה / קשר / חשמל
* עד גיל 25
* רכב חובה
טלפון 04-525470

לחברה עתירת ידע בהרצליה פיתוח
דרושים
טכנאים/הנדסאים מתחילים
בתחומים
אלקטרוניקה/מכשור ובקרה
אשר השתלבו במערך הייצור המפתח של החברה
נא לפנות בכתב יד
לת.ד. 2008 הרצליה 46120
רק פונים מתאימים יענו

סיגנל טוורס בע"מ
לסניפנו ברעננה
דרוש/ה
מנהל/ת חשבונות
(סוג 3)
עם נסיון במשרד נסיעות
למישרה מלאה
אסתי 03-492436

למפעל תעשייתי במפרץ חיפה
דרוש **מחסנאי / מלגזן**
למשרה מלאה נא לפנות בכתב לת.ד. 1606 חיפה.

מוסד הטכניון למחקר ופתוח בע"מ

תכנת/ת מחשבים
בוגר/ת מדעי המחשב או הנדסת מחשבים.
הערה: המשרה הינה חלקית (50%)
מכרז מס' 79/87

טכנאי/ת הנדסאי/ת בנין
לעזרה בביצוע מחקרים במעבדות של התחנה לחקר הבניה
הערות: 1. העבודה כרוכה במאמץ גופני.
2. רצוי/ה בעל/ת רשיון נהיגה.
מכרז מס' 80/87

מועמדים מתאימים מתבקשים לפנות בכתב אל מחלקת משאבי אנוש, מוסד הטכניון למו"פ בע"מ, קרית הטכניון חיפה — 32000, עד יום 15.11.87 בציון מס' המכרז.

"אימפריה של קולנוע" - לאור הרחבת הפעילות בסניפינו בכל רחבי הארץ
ביכולתנו להציע לך עבודה קבועה עם קהל בתחום השרות והמכירות
בתפקידים:
★ מנהלות ספריה
★ ספרניות
לספריות וידאו באזור השרון ת"א ובת"ים
תבחנו תראו להמשיך לתפקיד. העבודה במסגרת יום עבודה מלא. 6 ימים בשבוע.
אפשרות למשרה חלקית במשעות אחה"צ
המעוניינים יפנו בכתב יד לראיפריה בית אבגד רח' דיזנגוף 5 רמת-גן מיקוד 52520

אלאם-שוב בע"מ
איתנים
מוצרי בניה בע"מ
למפעילנו בנהריה דרוש
מכונאי אחזקה בוגר ביס מקצועי
ניסיון קודם במערכות אחזקה ותעשיתיות. דרוש ניסיון במערכות פנאומטיות והידראוליות.
מועמדים מתאימים מתבקשים לפנות
לטלפון 04-924141 אגף כ"א

מכאן מס' המקור

הכנסה האמצעי — הארץ חדשות

א.זליג
בכירים לקריירה חדשה

אנשים מעולים לתפקידים בכירים

Top jobs for top people

לחברה תעשייתית ומסחרית הפועלת בארץ ובחו"ל

דרוש/ה מנכ"ל

- בעל רקע בתעשיה וייצור, מסחר, כספים ושיווק.
- נסיון מוכח בניהול מוצלח של חברה תעשייתית — מסחרית
- בסקסור הפרטי (בתחום הטכסטיל — יתרון).
- השכלה אקדמאית — מינהל עסקים או הנדסה.

שוויות מובטחות

מועמדים מתאימים יפנו בימי א'-ה' בין השעות 9.00-17.00 לטל' 03-657510 03-657530 או יעבירו למשרדנו ברח' גאולה 42, ת"א, ת.ד. 4230 ת"א 61041, קורות חיים כתובים בכתב יד על נייר ללא שורות, בעט כחול ולציין את היד הכותבת.

לפרוייקט חדשני באזור חיפה והצפון
דרושים
אנשי מכירות
★ כושר ביטוי ויזמה
★ הופעה ייצוגית נאמנה
★ בעלי רכב פרטי
★ השכלה תיכונית — רצוייה
נא לפנות בטלפון/ת"א - 03-376006 חיפה — 04-228720

מנהל מקצועי פעיל למוסך
רצוי בעל הסמכה, אפשרות לשותפות
פניות עם סרטים אישיים ומקצועים
ת.ד. 1978 חיפה 31019

למפעל אלקטרוניקה באיזור המרכז
דרוש/ה
כלכלן/ית
★ עם נסיון של 3 שנים לפחות בנושאי תמחיר, תקציב ובקרה.
★ ידע בעבודה עם מחשב אישי (לוטוס).

5 ימי עבודה בשבוע
שעות העבודה 7.00 - 16.30.
המועמדים יפנו בכתב-יד, בצירוף קורות חיים ונסיון קודם לת.ד. 28141 תל-אביב, 61281, עבור "כלכלן".

FIAT
סוכנות מכוניות
ים התיכון בע"מ
דרושים/ות
איש/ת מכירות
נמרץ ומקצועי
לאולם התצוגה בתל-אביב
מקדם מכירות
לחברות וציי רכב
בעל ידע ונסיון בענף הרכב
ידיעת השפה האנגלית — יתרון
נא לפנות בכתב-יד עם פירוט נסיון וקורות חיים לת.ד. 1696 תל-אביב מיקוד 61016
עבור פיאט
— שוויות מלאה מובטחות —

יותר טוב מנפאואר
לסניף תל-אביב
בן-יהודה 12, א'-ה' 08:00-14:00
טל: 03-298877, 284128

למחלקה המשרדית
★ **קלדניות מסוף**
מנוסות. רצוי ידע בהגרמת חומר של הנהלת חשבונות. ל-7 שעות עבודה ביום לפחות.
★ **מנהלי חשבונות**
מנוסים ועצמאיים בעבודה, ליום עבודה מלא.
★ **מזכירות עברית ואנגלית מנוסות**
שליטה טובה בשפה האנגלית (כולל הדפסה). לעבודות מעניינות, לתקופה ממושכת, יום עבודה מלא.
★ **כתבניות ומעבדות תמלילים עברית ואנגלית**
בעלות נסיון בלבד. שליטה טובה בשפה האנגלית. אפשרות לעבודה במשרה מלאה או חלקית.
★ **מעבדות תמלילים עברית מנוסות**
ידע בתוכנת אינשטיין. W.M 4.18 ואחרות. עבודות במשרות מלאות וחלקיות.

למחלקה הטכנית
★ **מהנדס מכינות**
לתכנון בתחומים: אופטיקה. מכנית ומע' כוח הנעה מדויקות — עבור פרוייקט ממושך
★ **הנדסאי תעשיה וניהול**
בעל נסיון בעיתוד וניהול מלאי ממוחשב. הכרת מערכת M.R.P — יתרון. לתקופה ארוכה באיזור הרצליה.
★ **קצין קשר קוי**
לאחזקת קוי תקשורת (טלפונים ומחשב) עבור פרוייקט ממושך במרכז הארץ.
★ **חרט קונבנציונאלי**
בוגר בית ספר מקצועי. יוצא צבא. בעל 4-5 שנות נסיון. לעבודה במפעל גדול ומסודר — בת"א. כולל ארוחות והסעות.
★ **מלחימות/מרכיבות**
בעלות נסיון של שנה לפחות. בהלחמות מעגלים מודפסים לעבודה באיזורים שונים בארץ. אפשרות למשמרות.

שכר גבוה וכל התנאים הסוציאליים כחוק
פנו אל מנפאואר בהקדם — זה משתלם!

מנפאואר MANPOWER
החברה הגדולה בעולם לעבודה זמנית
ירושלים • תל-אביב • חיפה
באר-שבע • רחובות

מדליון הכסף ניתן כאות הוקרה והכרה למצטיינים שבין עובדי מנפאואר

קריירה
שרותי כח אדם בע"מ

★ **הנדסאי תעשיה וניהול** לעיתוד מלאי במפעל אלקטרוניקה. נסיון 3 שנים לפחות. ידע בסערכת MRP.
★ **מנהל ייצור** נסיון 3 שנים לפחות. יכולת ארגון עבודה ויזמה רבה. רצוי נסיון בעבודה עם גופים צה"ליים.
★ **תכנת/ת** המתמחה בתוכנה סטטיסטית נסיון בשפת לוטוס. רקע בתעשיה וניהול — יתרון.

תנאים מצוינים למתאימים!
תל-אביב, דיזינגוף 155 טל. 03-240292/1
נתניה, שמואל הנביא 17 טל. 053-338901
רחובות, הרצל 185 טל. 465331, 08-465277

הכח שלנו הוא כח אדם, קריירה.

קריירה
שרותי כח אדם בע"מ

לסניפינו בת"א, נתניה ורחובות

מחלקה טכנית
★ **חרטים/כרסמים** בוגרי בי"ס מקצועי 4 שנתי. בעלי נסיון בעבודה ברמה עצמאית. פרופיל צבאי גבוה. משמרות.
★ **רתכי שריון/חשמל/CO^2** מנוסים. פרופיל צבאי גבוה. משמרות.
★ **מכוונאי אחזקה** בוגרי בי"ס מקצועי 4 שנתי. משמרות.
★ **מבקרות ויזואליות** לבדיקה ותיקון של מעגלים מודפסים.
★ **מלחימים/ות מנוסים/ות**
★ **חווטים/ות** רצוי נסיון ב-Wire-up
★ **חווטי לוחות חשמל** לעבודה ב"ג.
★ **חשמלאים מוסמכים** לעבודה קבועה.
★ **נהגים** בעלי רשיון ג' וסעל 15 טון.
★ **נהג** בעל רשיון סמיטרילר + אוטובוס. פרופיל צבאי גבוה.
★ **עובדי ייצור** בוגרי 11-12 שנות לימוד. פרופיל צבאי גבוה. משמרות.

מחלקה משרדית
★ **מזכירת ע/א** הדפסה בשתי השפות. ידע במעבד תמלילים יתרון.
★ **כתבניות ע/א**
★ **תמלילניות** ע/א מנוסות.
★ **קלדניות** מנוסות.
★ **מנהח"ש** סוג 3 מנוסים/ות.

לסניפינו בת"א ורחובות
★ **גזרן/ית/תופרות** לתעשיה. 5 ימים. מאזור בת"ים, חולון, ראשל"צ.
★ **סטודנטים** לשמירה במפעל. פרופיל צבאי גבוה. משמרות.

לסניפנו בנתניה
★ **מנהלת לשכה** נסיון בניהול משרד, שליטה טובה באנגלית ובעברית. נכונות לשעות מרובות. מאזור חדרה.
★ **נגרי רהיטים/בניין** נסיון 3 שנים לפחות.

משרות קבועות, תנאים מצוינים, נסיעות וארוחות.
תל-אביב, דיזינגוף 155 טל. 03-240291/2
נתניה, שמואל הנביא 17 טל. 053-338901
רחובות, הרצל 185 טל. 465331, 08-465277

הכח שלנו הוא כח אדם, קריירה.

אם את מתכנתת
לאחר שרות צבאי, בעלת נסיון של שנה לפחות, והיקף רחבה לעבוד בעבודות פיתוח ותוכנה במעבל ותעשיתי שעות עבודה גמישות.
נא התקשר איתנו. כליל יתפי מודל בחברת עליות
06-571004 (לתושבי חברת עליות והסביבה)

למגדמית שקם, אזור התעשיה - חולון
דרושים
רדיינים
בעלי ידע ונסיון באפיית עוגות
קונדיטורים עצמאים
בעלי נסיון
● המעוניינים בפרטים נוספים אנא פנו לטל 5572227, 806824 בין השעות 7.30-14.00 לגב' פנינה

קבוצת צפון תקשורת בע"מ
איך הביצועים שלך?
דרוש(ה) ביצועיסט(ית)
בעלי נסיון מוכח של כשנה במשרד פרסום (אפשרות לתיק משרה)
לפרטים:
625552 או (03)200401 ברקו
" שוויות מובטחות "

לעיתון כאן דרום
דרוש
גובה
אפשרות לחצי משרה
תנאי שכר טובים
נא לפנות: טל' 08-561144 לציבקה

"אימפריה של קולנוע" "אימפריה של אלקטרוניקה"
לאור הרחבת פעילותנו בתחומי האלקטרוניקה הביתית
דרושים לסניפנו
בקרית שמונה, עפולה ונהריה
מנהלי סניפים
הכישורים הדרושים:
★ 12 שנות לימוד.
★ הכרה טובה של מוצרי חשמל ואלקטרוניקה ביתיים.
★ רקע וניסיון קודם במכירות.
★ כושר ניהולי ויכולת בין אישית גבוהה.
★ רצון ויכולת לעבודה קשה ואחראית ביום עבודה ארוך.
מועמדים מתאימים יפנו בכתב יד ל"אימפריה של קולנוע", רח' יוליוס טיטוס 60 מפרץ חיפה, חיפה.

לעיתונים מקומית בע"מ ירושלים
דרוש/ה
אחראי/ת מסדרה
לאירגון, תיפעול וניהול מסדרה ומערכת סדר, במערכת עיתון. בעל/ת רקע אירגוני, רצוי נסיון בסדר צילום או בתחום אחר בענף הדפוס.
(ידע באנגלית הכרחי).
לפנות טלפונית ל: 03-336702 דורית

ירושלמי/ת
את/ה פתוח/ה לעסקים?
ברגע זה התחלת קריירה חדשה!!
אם הנך עונה על הקריטריונים הבאים, את/ה בדרך להתחיל קריירה חדשה!
הכישורים הדרושים:
★ השכלה תיכונית או מקבילה
★ גיל 24-40
★ דינאמי/ת, נמרץ/ת ומוכן לעבודה קשה
★ רכב יתרון
שיחת טלפון אחת היא תצעד הבא התקשר/י עוד היום לקביעת ראיון ובדיקת התאמתך לתפקידי יצחק
משרד 02-243262, 02-222557
שישי שבת לבר יהודה חללי 853599
" שוויות מובטחות "

אגד
צוות מקצועי מרתק, אחד

מפעל עתיר יצוא עם בטחון כלכלי!

1) **חייל משתחרר / משוחרר**
בוא והצטרף למפעל מתקדם
הנך מציעים השתלבות בעבודה סדירה וקבועה לחיילים משוחררים בעלי השכלה של 10 שנות לימוד.
★ המועמדים המתאימים יוכשרו לתפקיד של מפעילים במיתקני ייצוד כימיים חדישים לעבודה בציוד מתקדם מסוגו.

2) **מזכירה למח' יצוא / רישוי.**
כישורים דרושים:
★ שליטה מלאה בשפה האנגלית.
★ הדפסת מכתבים בעברית ואנגלית הכרחית.
★ שליטה בשפות לועזיות נוספות — יתרון
★ ידע ונסיון של 3 שנים בעבודת משרד / מזכירות

מועמדים יפנו בכתב בצרוף קורות חיים ובציון נסיון קודם לת.ד 262 אשדוד 77100 (למשרד כח אדם) טל 08-547211

מובטחים תנאים טובים! ★ לפנות בכתב יד

רשת עמל
בית הספר המקיף "שייבר"
דרושים
1. **מורה למתמטיקה**
משרה מלאה
2. **מורה להסטוריה ומחנכת לחטיבת הביניים ממלא/ת מקום**
3. **מורה לחינוך גופני - ממלא/ת מקום**
4. **מורה למזכירות ופקידות.**
המעוניינים יפנו טלפונית 02-911371, 02-911635
בית הספר המקיף "שייבר" המשלט ביתשמש

קבלת מודעות
לוח הדעות
לא מסרת לא שלמה
03-380644
לבעלי מסיבי אשראי

לשתן חדשות
ירושלים
דרושות
★ **מזכירת מערכת**
אחראית לעבודה בין השעות 08:00-16:00
★ **מקידה** בעלת ידע בהדפסה
לעבודה בין השעות 15:00-20:00
בדבר פרטים נא לפנות 02-224137

דרושים
• מזכירה לעניין דינמית, עם ניסיון בהדאדים
• קלדנית מחשב עברית-אנגלית
• מכונאי דיזל
לפנות טל: 08-471182

דרוש
למוסד ציבורי
מכאני קירור ומיזוג אויר
בוגר בי"ס מקצועי
עם נסיון מעשי של 3 שנים לפחות.
יועדף בעל נסיון במערכות מיקוד ובקורת.
השכר בהתאם לכישורים.
להתקשר לטל: 02-584483

לרשת מזון בינלאומית
דרוש/ה מנהל/ת מחסן
★ בעל/ת נסיון בעל/ת קונפקציה
★ כושר ניהול צוות ולתמעלה בעבודה עצמאית
★ 5 ימים בשבוע 07:00 - 16:00
534283-4

דרושה מדריכה בדחיפות
למעון לנשים בחריון
עבודת משמרות (כולל שבתות וחגים)
טלפון: 02-503504, 02-719081

למוסד חינוכי טיפולי למתבגרות בי"ס
רכז חינוכי
נסיון בעבודה עם נער בעייתי ועבודה עם צוות חינוכי. מורה מוסמך או תואר אקדמאי בחינוך, מדעי החברה, ערב, פסיכולוגיה. משרה מלאה לפי דירוג הוראה.
לראיון 02-413571, 02-415690, 02-424437

לסניפנו באמדוד
דרושים
★ מתנדס בנין בכיר
★ מכונאי תעשייתי + ידע בחשמל
רצוי בקרים מתוכנתים
★ עובד לעיבוד פח
חיתוך וכיפוף
★ מנהל אחזקה מכונות
★ מכונאי מכונות, נסיון בתיכון 5 שנים
★ קודח מקדחה רדיאלית
★ כרסם קונבנציונאלי
★ חרט קונבנציונאלי
★ מלחימות/מחוטות
למשמרת שנייה בלבד
★ מזכירת מנכ"ל
• עברית/אנגלית. ידיעת השפה האנגלית ברמת שפת אם
★ מעבדת תמלילים עברית/אנגלית
★ מקידת רכש + נסיון + אנגלית ברמה גבוהה

למתאימים שכר חולם ותנאים סוציאלים כחוק הכוללים: ביגוד, מחלה, ימי חג, שי חגים, ועוד
בדבר פרטים נוספים נא לפנות לסניפנו באמדוד
רח' רוגוזין 8, או בטל: 08-532221
08-533644
שרותי כח אדם
דנאל

הטכניון
מכון טכנולוגי לישראל
דרוש/ה:
בלשכת מנהל המכון
עובד/ת ביקורת בכיר/ה
הכישורים הדרושים:
השכלה בתחומים: כלכלה/חשבונאות, ראיית חשבון, מיומנות עסקים. נסיון בביקורת או בניהול מערכות מיומנות בתפים ציבוריים או עסקיים גדולים. ידע בנושאי תקציב, תמחיר, רכש, מלאי. ידע בחשבונאות ונסיון במתחם דו"חות כספיים. יכולת ארגון וביצוע עצמאי של פעולות ביקורת. וסיכום המימצאים בכתב. רקע בע.נ.א. והתמצאות במערכות מיכון ממוחשבות.
מספר המשרה: מח/19

עובד/ת ביקורת
הכישורים הדרושים:
השכלה באחד התחומים: ע.נ.א. או הנדסת יצור או הנדסה אזרחית. ידע ונסיון בפעולות ביקורת או בפעילות מקצועית בארגונים גדולים. כושר הבעה בכתב ובע"פ.
הערה: המשרה היקף 50%.
מספר המשרה: מח/20.

מועמדים/ות מתאימים/ות הנמנים/ות לדרישות יפנו בכתב בציון קורות חיים ונסיון קודם, שמות ממליצים ומספר המשרה עד יום 15.11.87, אל: אגף כח אדם, קרית הטכניון, חיפה 32000

לבורדו
דרושים
★ **פקידה להנהלת חשבונות**
★ **פקידת יבוא/יצוא**
בעלות נסיון של לפחות שנה
בתחומים הדרושים
שעות העבודה 08:00-17:00, 5 ימים בשבוע
534283-4

לבורדו
לעבודה בעגלת אתגר
דרוש/ה מנהל/ת מתפרה
★ בעלת נסיון בענף קונפקציה
★ כושר ניהול צוות ולתמעלה בעבודה עצמאית
★ 5 ימים בשבוע 07:00 - 16:00
534283-4

עירית אשקלון
האגף לחנוך ולתרבות
משרד החנוך והתרבות
המח' לחנוך מבוגרים, מחוז הדרום
דרוש
מנהל אוניברסיטה עממית - באשקלון
חצי משרה
הכשורים הדרושים: בוגר אוניברסיטה במדעי החברה / הרוח, כושר ארגון וניהול, ותק בניהול מערכת חנוכית.
מועמדים מתאימים יפנו בכתב למר פנחס חליווה, מרכז שלוחת אוניברסיטת בר-אילן באשקלון, רח' אורט, טל: 051-37825

ORS
שרותי כח אדם
1) **מהנדס תעשיה וניהול**
בעל נסיון 5 שנים
2) **מכשירנים**
★ אפשרות תושבי באר-שבע
3) **לבורנט כימיה**
★ אפשרות תושבי רחובות, אשדוד
4) **מזכירה אנגלית עברית**
★ לעבודה בין השעות 14:00-18:00
★ 5 ימי עבודה בשבוע
★ עבודה קבועה

המעוניינים יפנו ל-O.R.S אשקלון
רח' הרצל 24/3 (בנין אל-אר ליד בנק הדואר)
זמני קבלת קהל ימים: א-ה 08:00 - 18:00
ימי ו' וערבי חג 08:00 - 12:30
טל: 051-22134

הטובים עובדים קבוע ORS

לחברה ארצית דרושה
פקידה
לעבודה בבאר-שבע, במשמרות.
בין השעות 08:00-20:00
דרישות התפקיד:
1) אחרי שרות צבאי. 2) כושר מגע עם קהל. 3) תעודת בגרות מלאה.
נא לפנות בצרוף תולדות חיים ונסיון קודם בכתב-יד לת.ד. 6609 תל-אביב 61066
- תנאים טובים למתאימה -

הפניקס הישראלי
למשרדינו בת"א, ר"ג ורחובות
דרושים/ות
פקידי/ות תביעות
נסיון של 3 שנים
במיפול בתביעות אלמנטרי
עדיפות לבוגרי/ות מכון לביטוח
נא לפנות למילה, טלפון 03-620242 החל מיום א'

עירית כפר-סבא
מכרז משולב על משרות פנויות
גנן אזורי ראשי
תאור התפקיד: אחריות של תחזוקות ופיתוח גינות וגני.
הכישורים הנדרשים: בעל מקצוע ובעל ניסיון בכל תחומי הגינון והנטיעות לרבות תכנון מכון השקיה, שתילה וביצוע וכו'. בעל יכולת של ניהול צוות עובדים.

מנהל איצטדיון כפר-סבא
תאור התפקיד באופן כללי: אחריות על תחזוקה וטיפוח איצטדיון כדור רגל, מגרשי האימונים וציודם, הכנת מתקנים לפעילות שוטפת וארועים, השגחה על הפעילויות באימונים ואירועים, קיום קשרים עם ספקי ציוד ובעלי מקצוע וכן קשרים עם אגודות ספורט.
הכישורים הנדרשים: יכולת וניסיון מנהלי, בעל יכולת לקשירת יחסי גומלין, נכונות לעבוד בשעות וימים לא שיגרתיים, גישת לספורט ומודעות לצרכיו.
מבה המשרות: משרה מלאה
דרגת המשכורת: בהתאם לקישורי המועמד.
על המועמדים להגיש את מועמדותם בכתב למזכיר העיר תוך פירוט קורות חיים ונסיון קודם רצוי העתקי המלצות לא יאוחר מיום שישי 20.11.87 שעה 12.00 בצהריים.
יצחק ולד, ראש העיריה

לחברה למרכז תרבות וספורט (לנוער ולמבוגרים) בע"מ
דרושים יזמים חברתיים
לתפקיד
מנהלים
למתנ"סים
★ אור עקיבא
★ (מכרז שני)
★ קרית אתא
★ הרובע היהודי

דרישות התפקיד
• השכלה אקדמאית (נ.א. לפחות) תיגון עדיפות לבוגרי תוכנית שחרץ • נסיון סיכה בארגון מיומנלי וכלכלי בהיקף רחב • יועדף נסיון במיטול חינוכי וביחיטי המשלים • נכונות לעבודה בשעות לא שיגרתיות • מגוריים בסקים תנאי הכרחי
יש לכתוב בכתב בצירוף קורות חיים שמות ממליצים ופרוט הנסיון אל עמי שוב החברה למתנ"סים נבעת גונינו ירושלים 91034 על הפנייה בציון המקום המבוקש להגיע עד ל- 20.11.87
ייענו מועמדים מתאימים בלבד

למשרד קטן ליחסי־ציבור
דרושה
עובדת למישרה חלקית
(בהיקף של יומיים וחצי בשבוע)
★ עדיפות למעלות וסיון בכתיבה עיתונאית.
★ הדפסה עבריה.
נא לפנות לעדי 03)2237 13)

דרוש/ה לחברת ברוקרים
יועץ בכיר לניירות ערך
לעבודה ביעוץ ושיווק
בתחום ניירות הערך
נא לפנות בכתב בצירוף מסמך מקצועי, לת.ד. 45400 חיפה עבור מספר 512

מרצפות ושיש
דרוש/ה
איש/ת מכירות
הכישורים הדרושים:
√ נסיון רב במכירות (שיווק וניהול שיווק).
√ השכלה תיכונית ומעלה
√ נכונות לעבוד שעות רבות — 6 ימים בשבוע
√ רצוי נסיון במרצפות, שיש, חרסינות וקרמיקה
לפנות לאורי קרמר טלפון 04-720154

לבית ספר בבניין האוניברסיטה
דרושה
מזכירה
אחראית ובעלת יוזמה
הדפסה עברית, רצוי אנגלית
לעבודה מתחלת בקר וערב
חמשה ימים בשבוע
לפנות בכתב לת.ד. 44443 חיפה 31444

למפעל תעשייתי בנהריה
דרושים
★ תכנת R.P.G II
עם ניסיון של 3 שנים לפחות
חכרת S.Y.S-36 יחשב כיתרון
★ קלדנית
לעבודה באון־ליין לאחר שירות צבאי
למועמדים המתאימים תנאים טובים
מועמדים מתבקשים לפנות בכתב יד תוך ציון ניסיון וקורות חיים לכתובת: ת.ד. 166 שבי ציון
* סודיות מובטחת *

מ.ם.ב.ח
דנאר
דרושים
שרטטת פקידת ייצור
בדבר פרטים נא לפנות טלפונית 04-711252-3
סודיות מובטחת

החברה הישראלית לערקטורים וציוד בע"מ
THE ISRAEL TRACTORS & EQUIPMENT CO. LTD.
למפעלנו באזור התעשייה
קריית־ביאליק
דרושים
1. מכונאי צמ"ה
2. מסגרים רתכים
3. מחסנאי טכני
נא לפנות טלפונית: 04-761427 החל מיום א'

דרוש
לאגרא — יוקנעם
מנהל חנות טכנית
בעל ידע בחומרי בנין
ואביזרי השקייה לחקלאות
לפנות בכתב לאגרא יוקנעם 20-600

RS
שרותי כח אדם
חיפה דרושים
כלכלן/בית
בעלת 3.2 שנות נסיון בנושא תקציב ותמחיר ובקרה
טכנאי קירור
בעל רשיון חשמלאי לעבודה קבועה.
שרטטת אלקטרוניקה
נסיון על מערכת ממוחשבת, שעות עבודה נמישות
מאזור טיבון
מתחי זיווד / מסגרי זיווד
נסיון בענף אלקטרוניקה, ידע בקריאת שרטוטי ופריסות
עבודה קבועה מאזור חקריות, עכו, כרמיאל — שכר מיוחד למתאימים
מעבדת חמלילים עב/אב
נסיון על הלחם לעבודה קבועה/עונתית
מלוות / מסייעות — לגבה מאזור נוה שאנן
עובדים מקבלים תנאים סוציאליים מלאים ושכר גבוה.
המתאימים יפנו:
שרוף חיפה: הרב הרצוג 2 חיפה טלפונים 671937, 04-664002, 663703
שרוף חקריות: מרכז עבר חדר 29 קריית ביאליק טלפונים 709075, 04-709078
או בשרות שרות חיים לת.ד. 5346 חיפה
הטרבים עובדים קבוע ORS

קופת חולים "מכבי"
דרוש
מנהל אדמיניסטרטיבי למרפאת שיניים בירושלים
כישורים נדרשים: כושר ניהול ועבודה עם קהל, ידע בסיסי בהנ"ח, השכלה תיכונית
לקבלת פרטים לפנות למר דוד גז
טלפון: 03-292911
- סודיות מובטחת -

אנחנו מחפשים
WORKAHOLIC
עוזר/ת תקציבאי
בעל נסיון של שנה לפחות במשרד פרסום. שפת אם אנגלית.
מאורגן ושאפתן שיעזור לנו להרחיב פעילותנו בשוק המקומי והבינלאומי.
בפנייתך אלינו נשמח לקרוא באנגלית מה אתה חושב על המושג המוזכר לעיל.
אנא כתוב אל:
ממסר פרסום תעשייתי בינלאומי בע"מ
שד' רוטשילד 78, תל אביב 65786

ללות־הארצי
דרושה
פקידה-קלדנית
לעבודה במשמרות
03-370640 לפנות לורד או ענת מיום א'

לחברת אירוטל בע"מ
המפתחת מערכות משובצות־מחשב
בתחומי אבחון רפואי ותקשורת
דרוש/ה
מהנדס תוכנה
★ בעל תואר אקדמאי
★ 3 שנות נסיון ב־REAL TIME
★ נסיון באסמבלר 68,000 ושפת C — יתרון
נא לפנות בכתב לעת — אירוטל בע"מ — בצלאל 8 רמת גן 52521

בית אופה גדעון אוברזון
דרושים
1. מוכרת מנוסה לבוטיק
2. תופרות סלון
3. חייט מומחה לעור
4. גזרן מעולה
לפנות: ימים א' - ה' טלפון 03-440410
09:00 - 16:00
בין השעות בלבד
לאתי

מוצרי אלומיניום בע"מ
דרוש/ה
מבקר(ת) איכות
★ סכמאי(ת)/הנדסאי(ת) מכונות
★ 5 שנות נסיון בענף המתכת, רצוי רקע בענף האלומינום
מועמדים מתאימים מתבקשים לפנות בכתב לת.ד. 6666 חיפה עבור שושי

לחברת קוסמטיקה מובילה
דרושות
יועצות יופי
לאיזור ירושלים
נא להתקשר לטלפון 03-990735 לתנה, בשעות הערב

למפעל תעשייתי באיזור המפרץ
דרושים:
1. מנהל מכירות
★ הנדסאי מכונות בעל ידע טכני
★ נסיון בתעשייה הכימית
2. הנדסאי מכונות
לרכז פרוייקטים
★ בעל רקע טכני בתעשייה הכימית
נא לפנות בכתב יד בפרטים קודמים ונסיון
קדם לת.ד. 4496 חיפה 31044
(ציין ע"ג המעטפה מס' 1050)
סודיות מובטחת
מודעה זו מתייחסת לגברים ונשים כאחד

בית חולים אלשע וחיפה
מגדיל היקף פעילותו
דרושות:
אלשע
* אחות מוסמכת
* אחות דיאליזה
* אחות מעשית
לקביעת ראיון נא להתקשר לאחות הראשית שושנה
טל. 04-389121

אופטומטרי מכנולוגיות בע"מ
קרית המכבים חיפה
דרוש:
טכנאי כימיה
* לאחר שירות צבאי
* רקע בעבודות צילום יתרון
* ניסיון במעבדים מרכזי מיקרדגל יתרון
נא לפנות למר רתי מגיא מלפון: 04-211684

דרוש
מנהלן מכירות
★ בעל רקע מסחרי — השולט בעברית ובאנגלית
★ גרמנית רצויה
★ ידע ביבוא — יתרון
נא לפנות לתב' מסיגסקי בע"מ
"יאור שערים אבלי הרמה
שד' ההסתדרות 211, מפרץ חיפה
טל' 04-740351/2/3

לכלמוביל — מילר בע"מ
חיפה
דרושה:
קופאית
* לאחר צבא
* עם ידע בהנה"ח והדפסות בעברית
* לפנות טלפונית 04-626241 מול מיום א' לדליה פרידלנד, משעה 08.30.

אלדור מחשבים בע"מ
לאלדור מחשבים
לטניף הצפון
דרושים
טכנאי שירות למחשבים
וציוד הקפי עם ידע ונסיון באלקטרומכניקה
ידיעת השפה האנגלית ו/או גרמנית — יתרון
רשיון נהיגה — חובה
עדיפות תינתן לתושבי עפולה, טבריה, מצרת העמקים
נא לפנות בכתב לת.ד. 25015 ת"א 61250
או לטלפון 03-335464 למלי
רתי

למפעל תעשייתי במגדל העמק
דרוש
חשמלאי מוסמך
בעל ידע באלקטרוניקה פיקוד ובקרה
עם נסיון של שנתיים לפחות במפעלים תעשייתיים.
* נא לפנות לת.ד. 91 מגדל העמק

לאגודה לטען הקשיש ביוקנעם
דרושים:
* מנהל מרכז יום לקשיש חצי משרה
בוגר עבודה סוציאלית או מדעי החברה והרוח
רצוי נסיון ניהולי
* מפתח שירותים לקשיש חצי משרה
תאור התפקיד:
פיתוח פרוייקטים חדשים
ריכוז וליווי עבודת האגודה לקשיש.
בוגר עבודה סוציאלית
ניתן להעסיק אדם אחד ל־2 המשרות
במידה ויענה על הדרישות המוזכרות.
בפרטים נא לפנות מרכז יום לקשיש רח' השיטה 8 יוקנעם
טל. 04-892674

מילן. תעשיות תוכנה (1976) בע"מ
Milan Software Ind.
דרושים בחיפה:
1. מתכנת/ת ליישום, הדרכה, התקנה והמשך פיתוח של מערכת פיננסית.
דרישות חובה:
* תואר ראשון במדעי המחשב או הנדסאי תוכנה מעולה.
* שנתיים נסיון במערכות עבור מנהלים, מרובות משתמשים.
* הכרה מערכות פיננסיות
* נסיון בעבודה עם MUMPS
2. מתכנת/ מנתח מערכות לפיתוח תוכנה מנהלתית על VAX/VMS
דרישות חובה:
* בוגר מכללה במערכות מידע
* עד שנתיים נסיון
* הכרת VAX/VMS
* יתרון למכירי AP Tools
המעוניינים יפנו לטל. 04-520437 או יכתבו בצרוף קורות חיים למילן. הצמאות 118, חיפה.

מקוד
לחברה עתירת ידע בבעלות משקיעים זרים
דרוש
מנהל כספים
רואה חשבון בעל נסיון בניהול מערכת כספים רב מטבעית המכיר היטב את הבורסה האמריקאית. יועדף מועמד אשר לו נסיון עבודה בחברות אמריקאיות. שליטה טובה בשפה האנגלית — תנאי.
על המעוניינים לפנות לקביעת פגישה לטלפון: 03-228407
מודעותינו מיועדות לנשים וגברים כאחד
שרותי מדע ישראליים בע"מ

באזור הצפון דרוש
בעל ניסיון רב
באריגה צרה לעבודת ייעוץ
לפעמיים בשבוע — אפשרי אחר הצהריים
נא לפנות אל חנה טלפון 03-5611682

לסדרת ישראל חדש
דרושים
ניצבים/ניצבות
בכל הגילאים (20-55)
למעוניינים, נא להגיע לרח' גליקסון 10 (מאחורי קולנוע "תל־אביב") ת"א, קומה ב' בימים א' 8.11 ב' 9.11, ג' 10.11 בין השעות 16:00-20:00
חובה להביא תמונה עדכנית. נא לפנות ללוזה

ויזה כרטיסי אשראי לישראל בע"מ
דרושים
נהגים שליחים
עם רשיון לוספה
נסיון של שנתיים לפחות
לאחר שרות צבאי
עד גיל 27
נא לפנות לטל' 03-261316 שלוחה 230
תמי מח' כ"א

לעבוד כמו מלך... במלון המלך שלמה.
למלון המלך שלמה
גדול המלונות באילת
דרוש
שף קונדיטור
עם נסיון מוכח.
עדיפות לבעלי נסיון במלונות גדולים בארץ
למיועדי המתאים יינתנו תנאים טובים כולל דיור באילת.
בדבר פרטים נוספים נא להתקשר למחלקת כ"א - מלון המלך שלמה 059-79111
-סודיות מובטחת-
ניהול מלונות בע"מ
רתמי שלמה | לעבוד | מסחרי | מס שיבוקו

לעיתון "חדשות"
יגאל אלון 108, תל־אביב
דרושים
גרפיקאים מעצבים ומבצעים
עם נסיון בעבודה
העבודה במשמרות,
בעיקר בשעות הלילה
נא להתקשר 03-336702 דורית, מיום א' ב־09:00

לעיתון "חדשות"
יגאל אלון 108, תל־אביב
דרוש
צלם אופסט
עם נסיון בעבודה
לעבודה במשמרות
טל: 03-336702
דורית מיום א'

להיפרשוק תנובה
דרושות קופאיות
הכשרה תתן במקום
1. בברנר
מגורים ברחובות והסביבה הקרובה
המעוניינות תפנינה טל. 08-487314-5 לרבקה
2. בראשל"צ - מגורים בסביבה
המעוניינות תפנינה בטל. 03-9614141 לאסנת

סיבים כימים ישראלים
למפעלינו באשדוד
דרושים
★ מכונאים תעשיתיים
★ מסגר רתך
★ מכשירן
★ חשמלאי מוסמך
תנאים הולמים למתאימים
בפרטים נא לפנות למחלקת כ"א
08-531234
— סודיות מובטחת —

מקוד
אנו מחפשים עבור לקוחותינו
מנהל חברה מסחרית
אקדמאי בעל נסיון רב בניהול מערכת מכירות ארצית בתחום מוצרי צריכה. על המועמד להיות מנהל בעל כושר אירגון מעולה. "ביצועיסט" בעל יוזמה עם כושר פריצה ודחיפה.
על המעוניינים לפנות לקביעת פגישה לטלפון 03-248211
מודעותינו מיועדות לנשים וגברים כאחד
שרותי מדע ישראליים בע"מ

קריירה
שרותי כח אדם
לסניפנו בחיפה דרושים/ות
מוגרי מדעי התברה והרוח
לעבודה קבועה בחברת ביטוח
המדסאי זמן אמת / מיקרופרוסיסורים
בעלי נסיון לעבודה קבועה
תכנת זמן אמת / מיקרופרוסיסורים
מסגרים בעלי נסיון לעבודה קבועה
הכח שלנו הוא כח אדם - קריירה.

דרוש
טכנאי אלקטרוניקה
למעבדה ותיקה
ניסיון מוכח!
טל: 051-25018, 051-24510, 051-31176

מסקו טכנולוגיות בע"מ
* רתך תעשייתי co2
* צבע מקצועי (תעשייתי)
* פקידה כתבנית עברית אנגלית
לפנות לטלפון 04-761967

לחברת אפפא חיפה
דרושים
1. טכנאי טלוויזיה צבעונית + נסיון.
ניסיון ברידאו יתרון.
2. עובד מחסן (מפ"ס)
על המועמדים הנ"ל להיות בעלי רישיון נהיגה של שנה לפחות
המעוניינים יפנו אישית לליל רמון, שבתאי לוי 25 חיפה.

קריירה
שרותי כח אדם בע"מ
★ אנשי שיווק ומכירה מנוסים, שפות עברית־אנגלית, גיל מעל 25.
★ מנה"ח סוג 3 בעלי נסיון של מספר שנים בתעשיה.
תנאים מצוינים למתאימים!
תל־אביב, דיזנגוף 156 טל. 03-240292/1
נתניה, שמואל הנציב 17 טל. 053-338901
רחובות, הרצל 185 טל. 08-465277, 465331
הכח שלנו הוא כח אדם, קריירה.

רשות שמורות הטבע
דרושים
1. מנהל שמורות עין גדי
תיאור התפקיד:
ניהול השמורה כולל אחריות לאחזקה, נקיון השמורה, שמירת ערכי טבע, גביית כספים, ניהול צוות עובדים הדרכה וסיורים, ניהול משא ומתן עם גורמים חיצוניים
דרישות:
ידע בטבע וידיעת הארץ, יכולת גבוהה לקיום יחסי אנוש תקינים וקשר עם גורמי חוץ, נסיון בניהול צוות עובדים גדול, נכונות לעבודה בשעות לא מקובלות, בריאות תקינה ורשיון נהיגה
מגורים יינתנו ע' הרשות בבי ס שדה עין גדי
2. פקח/ית ניטור רעלים
תיאור התפקיד:
פיקוח על איכסון ושימוש בחומרי הדברה בסקטור החקלאי באיזור הדרום, מניעת הרעלות בעלי חיים ערכת סקרים ומחקרים בנושאי מניעת זיהום מרעלים איכות הסביבה ושמורת טבע
דרישות:
תואר ראשון בביולוגיה, חקלאות, כימיה, מדעי הסביבה, או הנדסאית איכות הסביבה. התמצאות בטבע וידיעת הארץ, נסיון בעבודת שדה, רשיון נהיגה, בריאות תקינה, מגורים באיזור בארשבע
3. פקח בשמורת החולה — לפיקוח
ושמירה על ערכי טבע, נקיון ואחזקה
דרישות: רקע בביולוגיה, מגורים באיזור השמורה, רשיון נהיגה רצוי גם בטרקטור, בריאות תקינה. העבודה בשעות לא מקובלות
המעוניינים יפנו למלוי שאלונים לרשות שמורות הטבע, עד לתאריך 13.11.87
ירושלים: ירמיהו 78. בארשבע: אהבות 19. צפת: בית הסוכנות — שמורת החולה

U-MAN
עבור אחד מלקוחותינו —
חברת מימון בעלת מוניטין רב
דרוש
איש מכירות
לאזור חיפה
בעל מרץ ויוזמה לתפקיד עצמאי ומעניין הכולל קשר עם לקוחות קיימים ואיתור לקוחות פוטנציאליים.
יכולת ניהול מו"מים, יחסי אנוש מעולים ורשיון נהיגה — חכרחיים.
נסיון במכירות, רקע בכלכלה או חשבונאות וידיעת השפה העברית — יתרון.
תנאים טובים. אפשרות להגיע לשכר גבוה ואחזקת רכב — מובטחים
אתגר רב והזדמנות יוצאת דופן להשתלב בחברה מבוססת והתיקה
לפנות לאתי, טל. 03-297741. משרה מס' 758
סודיות תישמר בקפידה

לחברה צעירה ומתפתחת בשווק ישיר
דרושים
מקדמי מכירות
1. עבודה נוספת בשעות הערב עם הכנסה נאה.
2. הצעה מיוחדת — מסלול קידום מהיר: שכר גבוה. אפשרות ליום עבודה מלא למצליחים.
סניף ר"ג 03-724308 סניף ראש"ע 03-9650170
סניף אשקלון 051-27496 סניף אשדוד 08-551619
סניף רחובות 08-473148 סניף ב"ש 057-72022

מגדילים את "הנבחרת"
אם אתה/ה מאמינים ביכולתכם
לשכנע ולמכור
נמצה לצרף אותכם לנבחרת
המוכרים שלנו
אנו מוסקים בפרסום ובמודעות
באנגלית לארץ ולחו"ל
ת.ד. 20126
תל־אביב 61201
עבור י.ע.

אורט ישראל
המערכת ללמודי מבוגרים
דרושים מורים
לתוכניות נושאים טכניים במפעלי תעשיה באזור חיפה והצפון.
השכלה מינימום — הנדסאי בתחום הרלוונטי.
נסיון בהוראה — יתרון.
חלמודים מתקיימים בדרך כלל בשעות אחה"צ והערב.
* אלקטרוניקה (גם בבקר)
* מחשבים
לשפות C,B,P, "ארב" Dbase
* הידראוליקה
* פנאומטיקה
* רובוטיקה
* אוטומציה
* בקרת איכות
* טכנולוגיית מזון
* אנגלית טכנית
* הנדסת תעשיה וניהול
לקבלת פרטים נא להתקשר לטלפון
04-665525 ;04-666182
לג'וארג' או לאלכס

לעבודה מתמשכת בתחום שאנן
דרושים
☆ מטפלים/ות ☆
☆ אחים/ות ☆
☆ פיזיוטרפיסטים/ות ☆
[illegible]

מקור מן הארכיון

מכון מן الاصل

הכנות האחרונות — הארץ חדשות

למפעל הנעשיתי באזור התעשיה ראשל"צ
דרושים
מלגזן (לעבודה בשלש משמרות)
★ נסיון של שנה אחת לפחות ורשיון נהיגה מתאים
עובדי ייצור - מפעילים לציוד אוטומטי חדיש
★ לעבודה בשלש משמרות ★ בעלי 10 שנות לימוד לפחות ★ לבעלי רקע ונטיה טכנית עדיפות
עובד אחזקת מבנה
- ידע ונסיון בנושא נגרות, שיפוץ מיבנים וגבעות
מועמדים מתאימים יפנו לכתובת אדם, החל מיום א' טל. 9612919

דרושה
אחות מוסמכת
בעלת ידע בקריאת א.ק.ג.
רצוי בעלת קורס לטיפול נמרץ בתולי לב
לתצי משרה בקר
לפנות לטל' 04-515522 בשעות הבוקר

למכללה הטכנולוגית אורט
ע"י האוניברסיטה העברית
גבעת רם, ירושלים
טל' 02-533141
דרוש/ה
מהנדס/ת אלקטרוניקה
(בתחום התקשורת)
להוראה, משרה חלקית

לחברה משפחתית בחיפה
דרושים
★ **מנהל חשבונות ראשי**
★ **בחור** לאחר שירות צבאי
לעבודה כמחסנאי עם רישיון נהיגה ב'
★ **פקידה** לאחר שירות צבאי
נא לפנות בכתב לת.ד. 33251 חיפה 33032

לחברת ביטוח מתפתחת
דרוש
מפקח רכישה
בעל נסיון של שנתיים לפחות
לטיפול בסוכנים קיימים
לפנות בכתב בציון קורות חיים
לת.ד. 8255 חיפה - סודיות מובטחת

דרושים:
* **מחסנאי כללי** (אפשרי פנסיונר בפנסיה מוקדמת)
* **פקיד/ה קבלה** בעל/ת נסיון
* **עובדת מחסן כביסה**
נא לפנות למלון שלמית 04-242811 בין 8.00-12.00 לצהרים

לתנובה
דרוש מפעיל לחנות מתמחה
ברשת מזון קיימת
נסיון בהפעלת חנות ומסחר. יכולת להעמיד ערבויות כספיות. נושב קרית מלאכי והסביבה הקרובה.
מועמדים העונים על הדרישות יפנו לטלפון 08-487237; 08-487258

לסניף חדרשות חיפה — חדשות
דרושה
פקידה
לחוצי משרה
הכישורים הדרושים:
★ ידאש מתחדש ★ חריצות
★ כושר ארגון ויזמות ★ ידע בקופסה
למרשים נוסמים נא לפנות לטלפון 04-643277/8

מודיעין אזרחי בע"מ
סניף חיפה והצפון
ליחידת האבטחה בנמל חיפה דרושים
מאבטחים
★ בוגרי צבא/משטרה ★ בריאות תקינה ★ עד גיל 45
תנאים מצויינים למתאימים
ראיונות קבלה יתקיימו במשך השבוע
בין השעות 12.00 - 08.00 במשרדי חברת האבטחה במנהלת נמל חיפה
נא להצטייד בתעודת זהות, תעודת מילואים ושלוש תמונות

משרד העבודה והרווחה
שרות מבחן למבוגרים
מחוז באר-שבע
דרושים
1. קצין/ת מבחן למבוגרים
השכלה: עבודה סוציאלית, מדעי ההתנהגות, פסיכולוגיה, הדרכה מקצועית צמודה
2. מדריך לקציני מבחן
(בעל נסיון בהדרכה). השכלה: עבודה סוציאלית, מדעי ההתנהגות, פסיכולוגיה
למח' ימים - תנאים נלווים טובים ואפשרויות קידום
על המעוניינים לפנות לת.ד. 5863 באר-שבע, או לטלפון 057-34826 לשושנה ניר

לחברת שיווק ארצית
דרושה:
פקידת מכירות / חשבונות
— אחרי שירות צבאי.
— רצוי בעלת רקע פיקודי.
— אין צורך בניסיון קודם.
— העבודה מעניינת ומרחבה בשעות עבודה רגוות.
— יש להגיש מועמדות בכתב יד קורות חיים.
לת.ד. 431 מיקוד 20302 תל-חנן.
עבור פקידת מכירות

לכפר נופש
דרושים
אנשים עם ראש טוב ומקצועיות בעבודה
1. צוות
להפעלה חברתית מגוונת בנחום המשתק/ בידור קל לפעם בשבוע לשעות הערב המאוחרות. הפעלה של כ-130 איש.
2. מדריך/ה
רצוי נסיון באומנות בטבע לפעם בשבוע בשעות אחה"צ.
3. מדריך/ה
בדרמה, שעשועים, ו/או כל רעיון טוב אחר לפעמיים בשבוע. הפעלה של כ-130 איש.
★ אוכלוסיית יעד - משפחות, מובלים פיזית ו/או נפשית ובעיקר קשישים. מקום העבודה - ים המלח.
המעוניינים לקביעת ראיון מתבקשים להתקשר לטל': 051-36988 בימים ראשון שני 13-08

למפעל מבוסס במגדל העמק
דרושה
מזכירה למנהל המפעל
* הדפסה עברית אנגלית + ניסוח טלקס
* בעלת יוזמה
* ותק שנתיים בתפקיד דומה
התפקיד כולל קשר עם ספקים ומעקב אחרי הזמנות חומרים וציוד בארץ ובחו"ל.
למועמדות המתאימות תנאים טובים מעל המקובל
נא לפנות בכתב קורות חיים לת.ד. 91 מגדל העמק
עבור מנהל כח אדם.

עירית קרית-גת
דרוש
מנהל אגף לשיפור פני העיר
תאור התפקיד:
★ אחראי על מדורי הביצוע בעיריית קרית-גת באמצעות עובדי עירייה וקבלנים.
הכישורים הדרושים:
★ השכלה על תיכונית.
★ בעל כושר ארגוני וניסיון בהפעלת צוות עובדים בהיקף גדול.
דרוש בהתאם לכישורים.
המעוניינים יפנו בכתב לעיריית קרית-גת מח' המנגנון ת.ד. 1 קרית-גת 82100 עד ליום 20.11.87

עקרונות

למנהלת אזור הצפון
דרוש
נציג מכירות
באזור הצפון
הכישורים הדרושים:
גיל 25-40
השכלה תיכונית ובעל ידע מושלם בעברית
עדיפות לבעלי נסיון במכירות
רכב חובה
לשרעמד המתאים מובטחים תנאי שכר מובים
מתאמים רצינים המעוניינים לדרישות מתבקשים לפנות בכתב למנהלת — מנהלת אזור הצפון ת.ד. 20012 מפרץ חיפה

לחברה מסחרית בחיפה. דרוש/ה
מנהל/ת חשבונות בכיר/ה
הכשורים הדרושים:
* כושר ניהול צוות עובדים
* סוג מקצועי מדרגה 3 ומעלה
* נסיון מוכח של מספר שנים בתנהל"ש ממוחשבת ובעבודה עם מחשב
נא לפנות בכתב בציון קורות חיים לת.ד. 191 קריית ביאליק (בציון עבור מנהל חשבונות)

קופת חולים מכבי
דרושים
★ **אחים ואחיות מוסמכות**
בחצי משרה
★ **מיקרוביולוג/ית**
בעל/ת תואר ראשון או שני במשרה מלאה
● בהצעות נא לפנות בכתב, בצירוף מסמכים וקורות חיים לקופ"ח מכבי רח' הרצל 73 חיפה, 33212 לידי ד"ר בק

למוסד ציבורי גדול באזור אשקלון
דרושים:
1) **מכוואי טנקים**
2) **מנועני מטוסים**
3) **מפעילי מכונות C.N.C**
4) **מהנדסי מכונות**
מועמדים, לאחר שירות סדיר בצה"ל, מתבקשים לפנות בכתב לת.ד. 120 אשקלון 78100 עבור "מוסד ציבורי" תוך פירוט קורות חיים ומס' טלפון להתקשרות מהירה

אנו מרחיבים את עסקינו
לכן דרושים לנו
אנשי / נשות מכירה
(בחיפה נהריה והקריונות)
בעלי יכולת שכנוע, והופעה טאה לעבודה עם אתגר בצוות צעיר דינאמי (רצוי רכב).
תנאים: בסיס + אחוזים + בונוסים לפי הכישורים
להתקשר לאירים סלי 04-667763/4
— סודיות מובטחת —

יש עבודה בחברת החשמל

להקמת תחנת הכח "רוטנברג" באשקלון
דרושים:
מסגרים מעולים
עובדי גובה
הכישורים הדרושים:
★ בעלי נסיון
★ בריאות תקינה
★ בוגרי בי"ס מקצועי
העונים לדרישות הנ"ל, יפנו אישית עם תעודת השכלה אל מח' כח אדם, אגף הביצוע רח' החשמל 16 קומה 12 ת"א.

לתחנת הכח "רוטנברג" באשקלון
דרושים:
מכונאי אחזקה
הכישורים הדרושים:
★ בוגרי בי"ס מקצועי
★ נסיון של 6 שנים לפחות
★ מגורים באשקלון והסביבה

למחלקת שיפוצי טורבינות
דרושים:
מסגרי מכונות
הכישורים הדרושים:
★ בוגרי בי"ס מקצועי
★ נסיון מקצועי של 4 שנים לפחות
★ מגורים בגוש דן

המעוניינים יפנו בכתב, בצרוף קורות חיים, אל מח' כח אדם ויפעל דרום רח' החשמל 14 ת.ד. 25 ת"א

למחוז ירושלים
דרוש/ה:
טכנאי/ת - הנדסאי/ת ייצור
לבצוע פרוייקטים שונים ולטיפול בנושאי שיטות שכר עידוד ובמגוון נושאי או"ש
רצוי בעל/ת נסיון של מספר שנים במקצוע.
המעוניינים יפנו בכתב בצרוף קורות חיים אל מחלקת כח-אדם, מחוז ירושלים, רח' דוד המלך 7, ת.ד. 185 ירושלים.

חברת החשמל לישראל בע"מ

קרן רוטשילד מחפשת מועמד לתפקיד הבכיר של:
מנהל גני רמת הנדיב
רמת הנדיב ליד זכרון יעקב הוא גן גדול ומטופח לזכרו של הברון אדמונד דה-רוטשילד.
על המועמד להיות בעל הכישורים הבאים:
- גגן מקצועי ברמה גבוהה
- נסיון בניהול ובטיפוח גנים רחבי ידיים
- יכולת בהכשרת עובדים ובניהול צוות גדול
- אישיות נעימה ויחסי ציבור טובים
- שליטה מלאה בעברית ובאנגלית

השכר ייקבע בהתאם לכישורי המועמד.
פניות באנגלית יש לשלוח בצרוף תולדות חיים.
לכתובת:
יד הנדיב,
רח' אבן גבירול 16,
ת.ד. 7912, ירושלים 92 430

ההסתדרות הציונית העולמית
מחלקת נוער וחלוץ
תפוז 88
לעבודה עם נוער מתנדב מאמריקה הלטינית במסגרת תכנית "תפוז 88"
דרושים
מדריכים/ות
המדריך יהיה צמוד לקבוצתו בכל פעולותיה ובמשך כל שעות היממה, הפעולות יכללו עבודה בקבוץ, סיורים ברחבי הארץ וסמינרים
עבודה רצופה במשך 9 – 7 שבועות בתקופה שבין יוני ומרס 1988.
מדריכים/ות בידיעת הארץ
להדרכת טיולים לנוער מדרום אמריקה במסגרת תכנית "תפוז 88"
בחדשים יוני ופברואר 1988
עדיפות לבעלי נסיון
הכשורים הדרושים:
- גיל, 30 – 20 שנה
- השכלה תיכונית מלאה
- שליטה בשפה הספרדית/או הפורטוגזית
- שהות של לפחות שלוש שנים בארץ
- נסיון בעבודה עם נוער
- השתתפות בסדנת מיון בת יום אחד ובסמינר הכנה בן חמישה ימים בתנאי פנמייה

אשר ייתקיימו בירושלים בתאריכים שייקבעו מאוחר יותר
- עדיפות תינתן לבוגרי צה"ל או שרות לאומי מקביל.

להצעת מועמדות לשני התפקידים הנ"ל
נא להתקשר לטל' 02-208528/29/30/31

לדג-אל
חברה למסחר בע"מ דרוש
מקדם מכירות
לאיזור הצפון
עבור מוצרי חשמל ביתיים מתוצרת דינסי
תכונות דרושות:
★ ניסיון מוכח במשך 3 שנים לפחות בשיווק מוצרי חשמל ביתיים
★ תושב חיפה או הסביבה.
★ בעל רישיון נהיגה.
על המועמדים לפנות בכתב יד עם פרטי תולדות חיים לדג-אל חברה למסחר בע"מ
רח' שפע טל 10, ת"א 67013
סודיות נמודה מובטחת

לרבגיל דרושים:
לעבודה עם קשישים וחולים:
— **אחים/ות** עובדי סיעוד
— **חובשים/ות** יומאי צבא
נא להתקשר 04-713804

דרוש
הנדסאי או טכנאי בנוין
משרה מלאה בדרגה 7 — 3.
דרישות המשרה:
בוגר ביה"ס לטכנאים או הנדסאי בנוין
הכרת חוק התכנון והבנייה
תסיון 3 שנים לפחות
בתחום התכנון והבנייה
בקשות למשרות הנ"ל יפנו בכתב בצרוף קורות חיים עד יום 20.11.87
למשרדי הוועדה המקומית לתכנון ובנייה מורדות הכרמל ברח' העצמאות 27 חיפה

pilat פילת
אגף מיון והשמה
עבור אחד מלקוחותינו
דרושות
פקידת יצוא
נתונים נדרשים: הדפסה באנגלית יכולת לקבל הכתבה באנגלית.
נסיון ביצוא אינו הכרחי.
פקידה
כישורים נדרשים: הדפסה בעברית
נסיון בקלדנות מחשב.
אזור העבודה תל-אביב
נא להפנות קורות חיים מפורטים לפילת בע"מ, דרך פתח-תקוה 114 ת"א 336312, ולציין על המעטפה משרה מס' 5150 או לטלפון ל-334191 בין השעות 10:00-15:00

לקואופרטיב "דן"
דרושים
נהגי אוטובוס
על המעוניינים לפנות למשרדי "דן" שד' שאול המלך 39 תל-אביב, בנין הדר-דפנה
לקומה 8, חדר 814 – מצויידים בתעודת זהות רשיון נהיגה. פנקס מילואים ופנקס שבוי
ימי הקבלה א-ה' 08.00-13.00

כ"שרף יוצאים לשיווק"
דרושים
עבור חברת אלקטרוניקה גדולה
אנשי/נשות מכירות!
לניהול מו"מ עם לקוחות
מכירת ציוד אלקטרוני מתקדם
ופיתוח מודעות למוצרים חדשים
כישורים מועדפים:
★ קצינ/ות קשר בצה"ל ו/או הקע טכני באלקטרוניקה
★ ידע בסיסי בשפה האנגלית
★ יכולת מכירה וכושר שכנוע
★ הופעה ייצוגית ואמינה
★ בעלי רכב פרטי
מועמדים/ות מאזורי ירושלים, חיפה, עפולה, טבריה, הוד השרון, נתניה ובאר-שבע וסביבותיה
יפנו בדחיפות לטלפון 03-343511
בשעות 8.00-13.00
סודיות מובטחת

לעתון הארץ דרושות:
נערות בוגרות תיכון וסטודנטיות להחתמת מנויים בדוכני מכירה
★ 3-4 פעמים בשבוע
★ תעריף שעה + עמלות גבוהות
★ שעות עבודה גמישות
להתקשר 03-5121339

למפעל מתכת בהקמה — מפרץ חיפה
דרושים:
* **כלכלן / מהנדס תעשיה וניהול**
כלכלן או מהנדס תעשיה וניהול להקמה של מערך תמחיר בקרה ומידע.
נסיון של 3 שנים בתעשיה בתפקיד דומה. נסיון יידע בעבודה עם מיקרו מחשב.
משרה 310
* **רתכים** נסיון של 3 שנים לפחות משרה 311
* **מסגרים** קוראי שרטוט נסיון של 3 שנים לפחות משרה 312
* **מפעיל מכונה לחיתוך להבה C.N.C**
בעל נסיון משרה 320
* **מסגרים, רתכים בכירים**
בעלי נסיון בעבודות מסגרות וריתוך מורכבות. נסיון של 7 שנים לפחות והמלצות
משרה 330
* **כרסמים C.N.C**
בעלי נסיון במיבוד חלקים מרותכים גדולים משרה 340

המעוניינים מתבקשים לפנות לת.ד. 3218 חיפה 31032 או לטלפון 721302 ליואל ולערך בירור נסיונם, השכלתם, משכורת מבוקשת, מקומות עבודה קודמים.
נא לציין על המעטפה מספר משרה סודיות מובטחת

שיטה

קיבוץ פלך: שמונה חברים

חברי הקיבוץ הזעיר פנו לכל משקי הקיבוץ הארצי בקריאת "הצילו", אך המענה היחיד שקיבלו היה סטירת לחי – ערעור של חבר בקיבוץ ותיק על עצם זכות קיומם. החברים עדיין מקווים

מאת מרדכי ארציאלי

ארבע שנים מלאו בימים אלה לקיבוץ פלך. אחד מ־86 קיבוצי הקיבוץ הארצי של השומר הצעיר. "יחודו של קיבוץ זה שהוא הקטן והזעיר ביותר בארץ. מספר חבריו שמונה בלבד. כמות הכלבים זר מתרוצצים בין הקרוונים שבו עולה הרבה על מספר החברים.

נוסף לחברים מתגוררים בקיבוץ שבעה נה"לאים המתחלפים אחת לשישה חודשים. אליהם ניתן לצרף פחות מעשרה "ס"ש" (שנת שירות) – קיבוצניקים שבאו לסייע למשק שנה. עוד נמצאת בקיבוץ משפחה "מלוה משק" – זוג מקיבוץ יד מרדכי ושלושת ילדיהם שבאו לסייע. בסך הכל מתגוררים בקיבוץ המבודד, בקצהו הדרומי של חבל תפן, מעל בקעת בית הכרם, בסמוך לכפרים ריד אל־אסד ומג'דל כרום. פחות מ־30 נפש. כולל ילדים ופעוטות.

לאורונה שיגרו חברי קיבוץ פלך איגרת יחצות דופן לכל 86 קיבוצי הקיבוץ הארצי של השומר הצעיר. באיגרת נכתב בין היתר: "אנחנו, המעטים שנותרנו, פונים אליך, הבר קיבוץ עד גיל 30, בא אלינו ועזור לנו להציל את קיבוצנו המתפרק מסיבה דמוגראפית. אנו מציגים אתגר. בוא לשנות התנועה בגביית קיבוץ וחברה חדשה. ואם בסוף השנה נרגיש טוב ביחד – נשמח שתשאר. כל השיטות הישנות והר קובלות פשטו את הרגל – הקיבוץ הארצי ושותפותיו אינם מסוגלים לתת לנו פתרונות. לכן אנו פונים ישירות אליך בבקשה, בתביעה וגם בשמעיתה: אל תתן לנו ליפול – בוא אלינו".

אף אחד לא נענה לפנייה המפאתיטת. רק קיבוצניק מבוגר אחד, מ'כאל פאר מבית אלפא, ענה לפנייה תשובתו גרמה לו רק למפורנפש אלא גם לזעם. במכתבו לחברי קיבוץ פלך הוא כותב בין היתר: "הייתי מצטער אל כל צעיר מבית אלפא שהיה נענה לקריאתכם. וחת משני טעמים. יש לי ערעור אל כל שיטת ההתיישבות הנוכחית. אנו נאבקים על כל צעיר בתקוה שישתלב בתוכנו. הקמת קיבוצים חדשים ונוספים הפכה בתנועה לאקסיומה. מעין הוכחה למחת הקיום. אך היש צורך בכך? הקמת קיבוץ צורכת ממון עתק וספק אם יש לכך הצדקה כלכלית בתקופה סבולת נאבקים על קיומם חקוקים לעזרת התנועה, והיא ספגת את כל עתודת כח האדם והתנועתית.

"ההחלטה של קבוצת צעירים הקדיה "גרעין" לעלות להתישבות – אין לה הצדקה ובסיס. הסטיס־טיקה מראה באמת כמה מתוך הגרעין מעוניינים בחיי קיבוץ. ולשי חיקת האמצעים הנילוים לכך אין כל הצדקה. יש לחזק את הקיבוצים הקיימים. מה עוד שקיבוץ צעיר־זעיר "חולה" בלאו הכי בכל תחלואי הקיבוץ הזותיק, כך שאין בו כל יי חוד – יש לעצור ולבדוק מה עתידה של כל התנועה הקיבוצית ואם עתידה מסל בספק – אין לעצוב עינים והלמשיך להקים קיבוצים נוספים...

"...ועד אז אעשה כל מאמץ שבתי, מעמדת פוטנציאלית מ־צוויית לפלך, תראה את עתידה בבית אלפא ותמשיך אל הטפעל שבו החלו סביה הוויה ולא תבוזו כחוה על דבר שספק אם יש לו זכות קיום. ואם אכשל בכך, יגזור הדבר, אם תרצו או לא, גם את דיבנכם".

מכתב זה לא שינה במאומה את תפיסת עולמם של חברי קיבוץ פלך. רוגן, מרכז המשק שנשאל מה מהיקף אותו בפלך השיב: "שני דברים עיקריים. הראשון הוא ה אתגר הארשי. בשום מקום לא הייתה לי הזדמנות האופציה להקים קיבוץ יש מאין. ממש מבראשית. לבנות חברה ומשק זה אתגר שבשום מקום בעולם לא ניתן למימוש. הסיבה השניה היא במישור התנועתי־אידיאולוגי. מעשה ההתישבות עוד לא הסתיים והוא חזק מלהסתיים. כואב לי החזון של גוש אמונים. אני מאוד מכבד את החזון שלהם אך לא מסכים איתו בכללי".

אין זה קל ופשוט להגיע לקיבוץ פלך. מכביש עפרצת מוביל אליו כביש הוחצה את דיר אל־אסד. קשה לקרוא לו כביש. בתוך הכפר רחוצו כ־4 מטרים. מעבר לו – 3 מטר. הכביש מלא מהמורות. מהן עמוקות. ועיקוליו חדים, קשים וסוכנים. אם מגיע רכב ממול יש לרחת לשוליים ולהמתין. נהגי אוטובוסים ומשאיות אינם מעזים להגיע לקיבוץ בכביש זה. הם עושים קפנדריה של 50 ק־לומטרים הנוסעים דרך עכו. נהדיה מעלות הכפר הזודדים. אך גם הם אינם מגיעים לקיבוץ. התנתנו הסר פית של האוטובוס מהדיה הוא קיבוץ כישוח. רכב הדואר מגיע רק עד קיבוץ עין המפרץ ואליו נוסעים חברי פלך כדי לקבל או לשלוח מכתבים ומברקים. מצדי בשר. חלב. פירות וירקות מגיעים לפלך מאזור מפרץ חיפה הדות לטוב ליבה של המועצה האזורית "מטגב". שלפנים משורת הרין העמידה רכב לקיבוץ הזעיר. רכב זה גם מביא לקיבוץ את הלחם מכרמיאל.

מהגבעה שעליה נבנא פלך נשקיף נוף מקסים: ביום בהיר ניתן לראות מסבה את ראש הנקרה, חניתה, נהריה, עכו, מפרץ חיפה, הר הכרמל וכל בקעת שפרעם. אנשי הקיבוץ מתגוררים בקרוונאים. קרוואן ליחיד בן 37 מ"ר כולל חדר. מסבחון. מקלחת ושרותים. למשפחות עם יל־דים יש קרוואן גדול יותר, 45 מ"ר. בו שני חדרים. שני קרוואנים מש־משים כבתי תינוקות ואחר כמועדון. בערבים מתרכזים הכל במועדון שבו נמצאת הטלוויזיה הזידה. יש וע־דות משק, מזכירות. קליטה, חינוך וכזומה. כל אחד מחברי הקיבוץ הוא חבר בכל הוועדות. שיחת הקיבוץ בתקיימת ביום הבריסי ולא במוצאי שבת. כבקיבוצים האחרים. מרוע? הנה"לאים נוסעים לשבת הביתה.

האדמה סלעית ואינה מתאימה לגידולי שלחין או פלחה. גם המבע לחברי החברים. הוא בערבון מאוד מוגבל. יש מכע של פרי הקיוזי ר 35 דונם פרחי לוגוד ולול פטמים המיצר 230 טון בשר לשנה. לקיבוץ גם תעשיה – מפעל לאריגת שטיחים המעסיק שלוש בנות ושלושה בנים. הבנות עוסקות בעיצוב השטחים והבנים באריגה. אבל, אומרים החברים, המפעל הזה לא יצא אותנו כלכלית.

בשלוש השנים האחרונות עבר בקיבוץ שלושה גרעינים שמנו 60 איש. מהם נשארו הבשה בלבד. אבל אם הם תפסו בחזה הם ילכו מכאן, אומר בחיוך עצוב אחד החברים הישואים. באחרונה נשאר שלושה חברים מהגרעין הראשון. כשעזבו היתה בקיבוץ מועקה קשה.

תעקודה הנוכחית היא זמנית. נקודת הקבע אמורה להיבנות על גבעה סמוכה. לחברי הקיבוץ הזעיר יש בעייה עם עצמם. חלק מ־ הקרקעות שבשטח תכנית המיתאר הזרשה בת 430 דונם, הא בבעלות פרטית של יהודים ומוסלמים. אומר מרכז הקיבוץ: "אנו מתנגדים חוד משמעית להפקעת קרקעות של ערבים. הפקעה היא עיסקה שבכר פייה ולכן אנו מתנגדים. אם בעיית הקרקעות לא תיפתר לשביעות רצונם של הבעלים הזוקים – לא נעלה לנקודת הקבע. ברור לנו שאם היו יהודים במקומנו אנשים בעלי השקפה שונה, הפקעת הקרקעות היתה כבר לאחר סיומה. אנו יודעים שאנו מסלמים את המחיר. אין שלר ואין קירות לבתים. קיבוצים שקמו אחרינו כבר יושבים בבתי הקבע.

כיצד תתגברו על בעייה זו? שאלנו. לא נותר על עקרונותינו. הסיבו.

אך מסתבר שאין זו הבעייה הי־חידה. התקוות הגדולות. התחלבות הבעומה. הצבע הוורוד בו ציירו את עתידם, אינם כפי שהיה. ואולי. אפילו. צודק מיכאל פאר מקיבוץ בית אלפא – שאלתי.

אל תזכיר לנו את שמו, השיבו.

המורה לעברית

לאה כהן, מיעוט בחדר המורים הערבי בביה"ס "מאלוויה" ברובע המוסלמי: "אני מאמינה שלא אֶפְגע, למרות שאני לא יודעת מתי יצוץ איזה משוגע" ● תלמידה קישטה את שער המחברת בדגל פלשתין ● משאלה של ילדה לקראת השנה החדשה: "שאנחנו תמיד נהיה כולנו יחד נגד האויב"

מאת נילי מנדלר

"היום אמרתי לבנות כיתה ו: איזה איזולים אתן מאחלות לעצמכן לשנה החדשה? הן אמרו: 'הצלחה לבישופים לתלמידים', 'להיות תמיד ביחד', 'לעזור אחד לשני'. אישור, שאלתי אה הילדה שאמרה 'להיות תמיד ביחד', למה היא מתכוונת. שמחתי. חשבתי שזה מתכוונת שאני הן נהיה תמיד יחד ואמרתי לה לזה התכוונת? ובתכיב אמרתי: סוף, סוף, הנה יש כאן ניצני שלום. אז היא אמרה 'שאנחנו נהיה כולנו ביחד נגד האויב'. היא אמרה את זה בחיוך גדול ובפעמון מתוכת ידני המשיכה לדברן ולדברן את הילדות להיערך בחוצות ולהיכנס לכיתות.

באולם הכניסה הרחב, לפני המסדרונות המובילים לכיתות בע־לות תיקרות בהחות ותלולות גבר הים המסתיימים בקשת. תלויה כרזה "בית ספר מאלוויה מברך את תלמידותיך לרגל שנת הלימודים החדשה ומאחל לכן הצלחה. אושר ועושר". בכרזה קטנה יותר נאמר "אחלן בלמודכם" ברוכים הבאים לבית הספר. אחרי ביקור בשיעור בעברית אני מחכה ללאה בחדר המנהלת.

היא אינה מרגישה רזוזיה או לא רצויה. בין המורות ובינה שוררת ידידותאמת וקידבה רבה. היא אומרת. אולי זה נובע מגישתה שלא כל מה שחוקבים יש לומר, ושצריך "חמון דיפלומטיה ורגישות". היא אינה נכנסת לוויכוחים פוליטיים. אינה מעידה "הערות ארסיות", כפי שעושות, לדברה, אחדות מעמיתי־תיה הזהדות בבתי הספר במחוז י־רושלים. "אנחנו לא יכולות לתקן עולם, לא במסגרת הזיתוך. לא בבית הספר. צריך לקבל אותם ולא להתווכח אתם", זו הפילוסופיה שלה על רגל אחת.

אבל גם כל הרצון הטוב, גם היא אינה יכולה לברוח מהמציאות הפר־לטית. הזוהדות אל תוך בית הספר. "יש לי תחושות לא נעימות כשיש שביתה בעיר", היא מודה. "פעם, למשל, היתה הפגנה בעיר העתיקה ומשהר הגבול רחש אחרי נערים שברחו דרך בית הספר שלנו. נוהא פחדתי. נוהא בבהלתי. הם רצו בחוצר ומשם קפצו מעל החומה שמסביב לבית הספר. משהר הגבול רדפו אחריהם. זה היה עניין של שניות. שאלתי אם משהר הגבול מה קרה הם אמרה 'תבאי אתנו. ניקח אותך אתנו'. אמרתי: אני לא רוצה. אני מפחדת ללכת אתכם. הרי זורקים עליהם אבנים. הם קילקלו אותי. צעקו עלי שאני משוגעת שאני לא תלכה אתם ואיך אני מרשה לעצמי. אבל אני לא רציתי להפיע כמי שפחדת ושצריך לחפות עליה".

גם בני משפחתה רואים לה. כשהמעים שנזרקה אבן בירושלים, מצלצלים לשמוע אם היא בסדר. כבר קרה שהטלפון בביתה היה מקולקל וקרובים מחו"ל צלצלו לבדה. המבולה. שאתה יש ללאה קשרי ידידות מיוחדים. כאשר האוירה במחוז ירושלים רגועה, וקר־ה הזב יחות השנה. היא מרגישה בטחה בדרכה בסימטאות העיר העתיקה לבית הספר. "אני מאמינה שלא אֶפְגע, למרות שאני לא יודעת מתי יצוץ איזה משוגע".

כך היא מגיעה לבית הספר שלוש פעמים בשבוע. מתוך הרגשה שיש בעמדתה שליחות. "קודם כל זה מפגיע. ובאותה הזדמנות הילדות לומדות עברית ומבירות את הזוי שלנו. בשבילן אני נציגה של כל ישראל. כשמתקרב סוכות. למשל, הן ראות סוכות ברובע היהודי בעיר העתיקה. הן שואלות מה זה. הן שר אלות גם למה האנשים ליד הכותל מתגרדים ככה".

למה זוגגים ממח

בהיותה ילדת עיראק, היא אר־מרת שהעבודה במזרח העיר מ־אפשרת לה ליהנות משני עולמות. "ככה יש לי כל פעם הזצאלת קטן שלי, למחוות ילדותי. בית הספר מוכיר לי את המוסר שבו למדתי, כבודות הטיגון ותפיסת הזוזן, לטרות שלמדתי בבית ספר אלי־ס־סי".

הילדות מקבלות אותה בחלל הבנה. היא אינה מביעה את עצמה בעברית. אבל הן יודעות. המטרה עוברת מפה לאזן. "יום אחד שאלו אותי בכיתה ו' למה חוגגים את הפסח. סיפרתי להן שזה לזכר יציאת מצרים. 40 שנה נדדו בני־ישראל במדבר עד שהגיעו לארץ. אז ילדה אחת אמרה בשקט: "עד שהם באו ולקחו את ארצנו". פעם אמרתי לתלמידה שיעשה שער למחברת. אחת הילדות ציירה דגל פלשתין והראתה לי. לא אמרתי כלום. היא יכולה לציין מה שהיא רוצה. אני לא נכנסת לוויכוחים פוליטיים.

"בשנה שעברה היתה לי תלמידה מכיתה ו' שאמו שלה נתפסה לפני עשר שנים במפקד תוליית מחבלים. ישב בבית סוהר, ובעיסקת הילופי השבויים לפני שלוש שנים שיוחרר אותו ואז שוב הקים תוליית חבלה ושוב נתפס. לפני שנתפס בפעם השביעית, הילדה היתה ונורצה ר נוחמרה. היא למדה אצלי שלוש שנים. אחר כך היא הידרדרה בליכו־דים. למרות זאת, היא המשיכה להתייחס אלי יפה. את האב האם לא פגשתי. הם מעולם לא באו לאסיפות הורים. כל פעם אני מגלה שאמות או אחים נאסרו על רקע ביטחוני".

היא אינה מרגישה שהמורות בבית הספר מפרצות את מי שנתפ־סים על רקע ביטחוני. "לפעמים הן אומרות לי, בצער, שמי שמפסיד זה הפרט. שהמבוגרים קובעים. ואלה שמשתמשים בפעולה הם הפסי־דים. את זה שמעתי בחדר המורים. אלה הדברים על פליטיקה כאן. מישהי מהמורות שליטה אצלנו הנסיה לטוויח. נוהגת לצלצל ולומר לי שלום כשהיא מבקרת בארץ. השנה פגשתי אותה והיא אמרה לי שאמאד יכאב לה אם. חלילה. הילדים שלי יפגעו בפעולות איבה. מאוד הוריגשתי".

המורות נהגות לפעמים להסמיע הערות בבוגאים פוליטיים. אבל לאה עוקפת מכשולים מהסוג הזה. "הן אומרות ל'מיסי כבר אתם תעזבו אותנו?' אני אומרת: אנחנו לא יכולים. אנחנו אוהבים אתכם. בעד־בית אומרים האמנה היא מאלוהים, ולא בעזוב אתכם. הן צוחקות. כה הן יכולות להגיד? על שאלה כזאת אני יכולה להיכנס לוויכוח בשאלה הפלשתינית ולומר אלף ואחד דברים. אבל הדרך שאני עונה מאוד מרכבת אותן. ההומור מנטרל אותן. נוצרה בינינו ידידות־אמת. הן מד מינות אותי לחתונות ולאירועים משפחתיים ומבקרות גם אצלי בבית".

הידידות והקירבה זוחים ונתוק לים תמיד בזוכה הפוליטית. "נוהה אמרה לבן שלי, שאול (16) כשהיה בן 14: 'יופי, שאול'. עוד מעט תהיה חייל על גשר אלנבי ואתה תעביר אותי כלי בעיות ואני אביא לך קיס־קס (וופל). הוא ענה לה: 'זה תלוי בהוראות שאני אקבל אז'. אני הייתי נורא המומה מהכנות שלו. הגענו למצב כזה עם נוהה שאנחנו מדברים בכנות. למשל, אני יכולה לומר בה־קשר מסוים, על משהו, 'זה מעשה ערבי' ונוהה מקבלת את זה. אם לא היו לי קשרים כל־כך פתוחים אתה, לא הייתי יכולה להחזיק מעמד בבית ספר ערבי".

נוסף על עבודתה בהוראה נמנית לאה כהן עם צוות כותבי חוברת עברית, הראשונה מסוגה, לתלמידים ערבים בחרה ירושלים. מטעם האגף לתוכניות לימודים במשרד החינוך בשיתוף מחלקת הדרכה בעדיית־ה־ירושלים. באשר מראה לי לאה את החוברת, הקראת "ירושלים", שואל אותה המומה על החינוך הערבי בעיר. מדוע הפרק הראשון מוקדש לגן הפעמון במערב ירושלים ולא לאתר הקודש יותר ללב התלמידים במזרח העיר. זה סוג הביקורת שהיא נתקלת בו. והמאיל החוברת היא עדיין בגדר ניסוי המוצעה לפי שעה רק בכמה בתי ספר. יש מקום לשיפורים.

מרים מבקרת אצל סמירה

התלמידים במזרח ירושלים לומדו מהחוברת, למשל, שמתחבר בעיר עתיקה ובעיר חדשה ושהתושבים של העיר העתיקה יכולים לטייל בחוצי הארץ באות נפשם, ללא שום בעיה. "מרים גרה בעיר העתיקה בירושלים, פותח אחד הכיפורים. היא רוצה לבקר אצל חברתה סמירה בכפר אבו גוש. מרים אמה נסעו מתחנה המרכזית בשער שכם לתחנת אבו בחוב יפו.

"מרים אבא, יש כאן תרנה אוטובוסים. אמא נכון. הרבה אר־טובוסים עוברים בתחנה הזאת. מכאן נוסעים לכוקטות שונים בארץ. מרים: איך יודעים באיזה אוטובוס נוסעים לאבו־גוש? אבא: על השלי־סים כתוב לאן כל אוטובוס נוסע. מרים: יש הור אורך על יד הקופה. אמא: אני אעבור בתור ואקנה כרטי־סים. בינתיים, את לכי לקנות עיתון יומון לדוד. מרים: איפה אפשר לקנות? אבא: יש כאן חנות ומוכרים בה עיתונים, מפאות ועוגות".

הסיפור מסתיים במשפט: "מרים ואבא שלה עלו לאוטובוס לאבו־גוש. בכניסה לכפר חיכתה להן סמירה". השאלות לתלמיד הן צ־פויות: "1. איך הגיעו מרים ואבא שלה לתחנה המרכזית? 2. איפה קונים כרטיסים? 3. איפה חיכתה סמירה לבנים".

(כתבה ראשונה בסדרה)

משרד הבריאות — מועצת הפסיכולוגים

התמחות פסיכולוגים

הועדה המקצועית לפסיכולוגיה קלינית, שמינתה מועצת הפסיכולוגים, מתכננת את מקומות התמחות לשנה התקציבית 1988. במוסדות שהוכרו ע"י המנהל הכללי של משרד הבריאות בהתאם לתקנות הפסיכולוגים (אישור תואר מומחה) תשל"ט – 1979.

כל פסיכולוג בעל תואר מוסמך בפסיכולוגיה במגמה קלינית; המעוניין להתמחות לקראת תואר פסיכולוג קליני כאמור (כולל מי שהגיש בקשה בעבר וטרם שובץ), מתבקש להודיע על כך בכתב לועדה המקצועית לפסיכולוגיה קלינית.

רח' יפו 36 יפו, מיקוד 68030.

לא יאוחר מ־30.11.87.

מספר המקומות מוגבל. הועדה תקבע את רשימת מקבלי מלגות ההתמחות לפי קריטריונים שנקבעו.

הפונים מתבקשים לציין כתובת מדויקת ומספר טלפון לצורך התקשרות.

פקק תנועה בשדרות תל־אביב: לשפר את התחבורה הציבורית

מאת רומן פריסמר

מהפך בכרך (ג')

תקועים בפקק

ביטול צוואר הבקבוק בפאתי תל־אביב יעביר את כל עומס התנועה, ועמו את רוגזם של הנוסעים, אל תוך הרחובות הסתומים ממילא של הכרך. הפתרון טמון בתיאום מלא בין כל הגורמים המתכננים והמבצעים, אך לעתים אין ימין יודעת את אשר שמאל עושה

השעה שמונה בבוקר. יום חול. נתקעתם בפקק תנועה. אי־שם בכניסה לסך. אולי ליד הקאנטרי־קלאב בצפון. אולי בכניסה ה מזרחית. בדרך מאחור פתח תקוה אתם מזיעים בקרן ומתרגזים בימי נשב. שורפים דלק מיותר. לעתים מאחרים לעבודה ומתיר מעמידים את מערכת העצבים שלם במבחן קשה. אם נכון לומר שצחת רגים תחי בחמה. זו ההזדמנות להוכיר כי מהנית ס־500 אלף איש המעשקים בתל־אביב מגיעים אליה כל בקר מערי־הלוויין שלה. בכניסות לעיר ובעזים. לצד כלי־רכב פרטיים. גם האוטובוסים של דן. מלאי נוסעים כבר קופסאות סרדינים. מרגיזים לא מכוונים ולרוב לא־כלי־כך נקיים. תעצנ מפוקפק. וכל זה קורה לנו בזכות רמת המינוע של המחוז המטרופוליטני נופלת מזו שבמרכ־ים עירוניים גדולים באירופה ובאר־צות הברית. בבא הזים נשיג את המעבד – ונינגע סופיע.

רפי מלצר, מנהל המחלקה ל־תכנון ומדע בקואופרטיב דן, מצגר כל שבוע מגרפים למקפחת על הנעוה במזרח כדי לחסיד מהבורה שלו כל אחריות לקיום לחדזמנים מדיר. "אי־אפשר לנע בתוך הרחוק הזה", הוא אומר ומספר כי "הנן המתוכנן לממע ע־ינים של אוטובוס מבדים לתל־אביב ובחזרה הגיע לשעה 1–40 ודקות. אוקטאלי אל חדר המחשב, אז אולי זוד מחשב אישי, ומדים חיוג בצידו. ומי שאינו מסתפק בכל אלה, מקתמש כבר גם ברשתות ודיאו או טלוויזיה בטעגל סגור. ערבדב של רשתות נתונים, שפע של מאגרי מידע. כל אחד מהם נתקן טכני אחד, כל אחד מהם מגבל ביסלת התקשורת שלו עם רשתות אחרות. מי שמרשה אל, למשל, בעזרת מע־רכת תיבים עתיכנן באמצעות מחשבים, ומבקש להעביר את השר־טוט לאחר אחר, שאינו קשור ברשת המחשב שלו עצמו, חייב להוציא תרפים של הארטוט, לשגרן בפקסי מילה – ולחות אולי את התהליך בטיחות טלפון. לכתן הסברים ער־ספים.

נשמע מסובך? זה עוד לא הכל. גם בתוך כל מחשבה ממשפחת מערכות המידע האלה קיים לא פעם נתק של ממש. מחשבים מתוצרת אחת אינם מדברים בשפה עם אלה של יצרן אחר. לפעמים אין לא עם אלה של אותו יצרן עצמו. ובאשר הם מדברים זה עם זה, הם עושים זאת לא פעם בארוח המפולתל ביחד. כאילו התכוון מישהו ל־הבאיס עליך את עידן המידע. לשי־כבע אותך לשוב אל הנייר. העט וקלמר ותיזק. שם. לפחות. אתה יודע היכן נבבא כל דבר ואיך להגיע אליו.

המצרון הוא כמובן פשוט. הנה באחד את כל מערכות המידע ורש־תות התקשורת לרשת אחת. כזאת שתוהיה מסוגלת בטפל בקול (VOICE), נתונים (DATA) ותמונה כאחד. הנה באחמן אותם על גבי מדיה אחת: לא דיסקים מגנטיים או אופטיים למחשב, קלטות לוידיאו, מרטי הקלטה לקול ותיקים לשרטוי סים. הנתיב – ללא ספק – שיק למערכת המשולבת.

אלא שהפתרונות הפשוטים הם בדרך כלל אלה היחזר קשים לביצוע. ובמקרה שלנו, יש כאן שי־לוב של אתגרים טכנולוגיים. שאי לות של שיקולים עסקיים המערבות יוקרה וכסף – ותרבה ותרבה פוליטיקה.

המשרד כפי שאנו מכירים אותו כיום הוא במידה רבה תוצר של תהליך אבולוציוני. העם הכחדי הגליל אל המערכת המסלולית הוא להעפיד לרשות המשתמשים קווים זמינים במחירים האמיתי.

הטלקומוניקציה – שעיקר חת־פתוחתה נעשה משך קודב למאה שנה בסגרות מסלולית – חמר חשוב, שכבר מתחילתו היה עניין ליומנה פרטית. הלכו משך השנים והתקרבו זה לזה. עד שכיום הם נכללים בשיטה אחת. אין מחשב ללא תקשורת, ואין רשת תקשורת שלא ניתן ובראי להוסיף לה רכיבים של שירותים ממחשבים. על מנת להגדיל את יעילותה הכלכלית. בטופ של רבר, אם כן, ניצבות חברות מחשבים, משרדי דואר וחברות טלפונים, ומתחרות על אותו קהל לקוחות. מי. למשל, יספק למשתמש המחשב את המודם אותו יפעיל: חברת חמק או יצרן המחשבים? האם לא תבצל חברת הטלפונים את המונופול שיש לה ואת סמכותה בתחום התקינה על מנת לפגוע ביצרני ציוד מתחרים?

שני התחליכים האבולוציוניים, התפתחות המשרד והתפתחות הת־קשורת, מתמזגים זה עם זה בכמה שעתיד להיות אולי לגדולה ש־כרבתו. מהנדס העיר־יה, שמאי אסיף, סבר ש"בגלל ניגודי אינטרסים בין הרשויות המוניציפליות, הקאופר־טיבים ליצלחות והשרד התעבורה, אין סיכוי שגוף כזה יפעל בעתיד הנראה לעין". יודעי דבר מוצגים כי בעבר נפל הרעיון בגלל מאבקי יוקרה על כותנת ראש הרשות המשותפת.

רכבת פרוזים

בשנת 1988 יגיעו המסלולים של נתיבי איילון עד לשדרות רוקח. אך מי שמקווה כי בכך תבוא הגאולה לפלונטר התחבורתי של תל־אביב, צפוי לאכזבה. מנכ"ל הפרויקט, רני הולצמן (שהיה לפנים סגנו של מהנדס העיר־יה), רואה את הפתרון ב"ייטל התחבורה הציבורית. לרגלה הפעלת רכבת פרוזים, ובינקות קפנרית להנחות היסוד של תכנון העיר.

חלום הרכבת התחתית נגוז מר־פית. קשה להאמין כי במחיר כ־70 מיליון דולר הקילומטר יימצא יום שיסכים לממנה. אך גם עניין רכבת הפרוזים האמורה להיסלל בקו פוזדקוזה – תל־אביב מעורר מחלוקות לארמעמה. שמאי אסיף טוען כי "הקואופרטיבים לתחבורה הם גופים שמנוניים שאינם מעוניינים בשינוי המצב, כי יש להם עוב כבר של עובדים שלגביהם כל דבר שאינו אוטובוס, פירושו אובדן פרנסה". רפי מלצר מהבדת דן מביב "האיש אינו יודע על מה הוא מדבר. יש אפלגה צוות שמכין את הנתוח לבחון של הקואופרטיב בפרויקט הרכבת, אם תקנם, אנחנו רוצים להיות שותפים בכדים להפעלתה". עם זאת, גורס רפי מלצר, שאפילו המבנן הישראלי למוקר תוצבנן בנ־חלבה, שעשה מחקר בעניין, נכנס מעמדתו הסקודית המפקפק בכ־ראותו של רכבת הפרוזים. מטפס המכון נמסר לנו שמעולם לא עשינו מחקר כזה ולכן לא יכולנו לשנות את מסמאיו". גם במקרה זה בצד רושם שאמרה כאן יד מכוונת ותמאמנת שאילו יוגשמו התכניות נזכה בהפעלתה של רכבת ה־ פרוזים, מה יהיה עדכה אם לא יופעלו באותה עת אמצעי תחבורה שיוכילו את רבבות הנוסעים מתוצר־תיה הסופיות אל מחוז הפצה: כראי ללמוד מהלקח של מבצע "חגה וסע". סתרוצה רבה הכשירה העיר־יה והפעילה מערשיזוגייה גדולים בכבראות העיר. בסיורנו בהם ב־שעות לפני־הצהרים, מצאנום ריקים לחצה. בהיעדר קשר מהיר ונח מן הנהגים אל העדים בתוך העיר – אין לזם עוד ממש.

תבכון ומציאות

הולצמן היה רוצה לראות את נתיבי איילון כמו שרואים את הר־לוס מבעוף הציפור: בשתי גדות הנהר פרוזים שרות פרוים. לדבריו, תוכנית המתאר שאושרה מעודה המקומית העידה רצועת כ־500 מטר משמאלם ומימים של נתיבי איילון לבניתו של מרכז העסקים הראשי (מע"ר).

אומר הולצמן: "לצערי, יש פער לאימטבר בין התכנון לבין ה מציאות. אני מדבר על פוטנציאל של כשני מיליוני מטרים רבועים של בנייה משרדית, כמעט הכל על קרקעות המיתגל אי העיריה, בלי שום סיבוכים מה שלא כן בעיר אלפא שהיה נעלה לקראתכם. חוצת שני מטני עמדים. יש לי ערעור אל כל שיטת ההתישבות הנוכחית. אנו נאבקים על כל צעיר בתקוה שישתלב בתוכנו. הקמת קיבוצים חדשים ונוספים הפכה בתנועה לאקסיומה. מעין הוכחה למחת הקיום. אך היש צורך בכך? הקמת קיבוץ צורכת ממון עתק וספק אם יש לכך הצדקה כלכלית בתקופה סבולת נאבקים על קיומם חקוקים לעזרת התנועה, והיא ספגת את כל עתודת כח האדם והתנועתית.

"ההחלטה של קבוצת צעירים הקדיה "גרעין" לעלות להתישבות – אין לה הצדקה ובסיס. הסטיס־טיקה מראה באמת כמה מתוך הגרעין מעוניינים בחיי קיבוץ. ולשי חיקת האמצעים הנילוים לכך אין כל הצדקה. יש לחזק את הקיבוצים הקיימים. מה עוד שקיבוץ צעיר־זעיר "חולה" בלאו הכי בכל תחלואי הקיבוץ הזותיק, כך שאין בו כל יי חוד – יש לעצור ולבדוק מה עתידה של כל התנועה הקיבוצית ואם עתידה מסל בספק – אין לעצוב עינים והלמשיך להקים קיבוצים נוספים...

"...ועד אז אעשה כל מאמץ שבתי, מעמדת פוטנציאלית מ־צוויית לפלך, תראה את עתידה בבית אלפא ותמשיך אל הטפעל שבו החלו סביה הוויה ולא תבוזו כחוה על דבר שספק אם יש לו זכות קיום. ואם אכשל בכך, יגזור הדבר, אם תרצו או לא, גם את דיבנכם".

מכתב זה לא שינה במאומה את תפיסת עולמם של חברי קיבוץ פלך. רוגן, מרכז המשק שנשאל מה מהיקף אותו בפלך השיב: "שני דברים עיקריים. הראשון הוא ה אתגר הארשי. בשום מקום לא הייתה לי הזדמנות האופציה להקים קיבוץ יש מאין. ממש מבראשית. לבנות חברה ומשק זה אתגר שבשום מקום בעולם לא ניתן למימוש. הסיבה השניה היא במישור התנועתי־אידיאולוגי. מעשה ההתישבות עוד לא הסתיים והוא חזק מלהסתיים. כואב לי החזון של גוש אמונים. אני מאוד מכבד את החזון שלהם אך לא מסכים איתו בכללי".

אין זה קל ופשוט להגיע לקיבוץ פלך. מכביש עפרצת מוביל אליו כביש הוחצה את דיר אל־אסד. קשה לקרוא לו כביש. בתוך הכפר רחוצו כ־4 מטרים. מעבר לו – 3 מטר. הכביש מלא מהמורות. מהן עמוקות. ועיקוליו חדים, קשים וסוכנים. אם מגיע רכב ממול יש לרחת לשוליים ולהמתין. נהגי אוטובוסים ומשאיות אינם מעזים להגיע לקיבוץ בכביש זה. הם עושים קפנדריה של 50 ק־לומטרים הנוסעים דרך עכו. נהדיה מעלות הכפר הזודדים. אך גם הם אינם מגיעים לקיבוץ. התנתנו הסר פית של האוטובוס מהדיה הוא קיבוץ כישוח. רכב הדואר מגיע רק עד קיבוץ עין המפרץ ואליו נוסעים חברי פלך כדי לקבל או לשלוח מכתבים ומברקים. מצדי בשר. חלב. פירות וירקות מגיעים לפלך מאזור מפרץ חיפה הדות לטוב ליבה של המועצה האזורית "מטגב". שלפנים משורת הרין העמידה רכב לקיבוץ הזעיר. רכב זה גם מביא לקיבוץ את הלחם מכרמיאל.

מהגבעה שעליה נבנא פלך נשקיף נוף מקסים: ביום בהיר ניתן לראות מסבה את ראש הנקרה, חניתה, נהריה, עכו, מפרץ חיפה, הר הכרמל וכל בקעת שפרעם. אנשי הקיבוץ מתגוררים בקרוונאים. קרוואן ליחיד בן 37 מ"ר כולל חדר. מסבחון. מקלחת ושרותים. למשפחות עם יל־דים יש קרוואן גדול יותר, 45 מ"ר. בו שני חדרים. שני קרוואנים מש־משים כבתי תינוקות ואחר כמועדון. בערבים מתרכזים הכל במועדון שבו נמצאת הטלוויזיה הזידה. יש וע־דות משק, מזכירות. קליטה, חינוך וכזומה. כל אחד מחברי הקיבוץ הוא חבר בכל הוועדות. שיחת הקיבוץ בתקיימת ביום הבריסי ולא במוצאי שבת. כבקיבוצים האחרים. מרוע? הנה"לאים נוסעים לשבת הביתה.

האדמה סלעית ואינה מתאימה לגידולי שלחין או פלחה. גם המבע לחברי החברים. הוא בערבון מאוד מוגבל. יש מכע של פרי הקיוזי ר 35 דונם פרחי לוגוד ולול פטמים המיצר 230 טון בשר לשנה. לקיבוץ גם תעשיה – מפעל לאריגת שטיחים המעסיק שלוש בנות ושלושה בנים. הבנות עוסקות בעיצוב השטחים והבנים באריגה. אבל, אומרים החברים, המפעל הזה לא יצא אותנו כלכלית.

בשלוש השנים האחרונות עבר בקיבוץ שלושה גרעינים שמנו 60 איש. מהם נשארו הבשה בלבד. אבל אם הם תפסו בחזה הם ילכו מכאן, אומר בחיוך עצוב אחד החברים הישואים. באחרונה נשאר שלושה חברים מהגרעין הראשון. כשעזבו היתה בקיבוץ מועקה קשה.

תעקודה הנוכחית היא זמנית. נקודת הקבע אמורה להיבנות על גבעה סמוכה. לחברי הקיבוץ הזעיר יש בעייה עם עצמם. חלק מ־ הקרקעות שבשטח תכנית המיתאר הזרשה בת 430 דונם, הא בבעלות פרטית של יהודים ומוסלמים. אומר מרכז הקיבוץ: "אנו מתנגדים חוד משמעית להפקעת קרקעות של ערבים. הפקעה היא עיסקה שבכר פייה ולכן אנו מתנגדים. אם בעיית הקרקעות לא תיפתר לשביעות רצונם של הבעלים הזוקים – לא נעלה לנקודת הקבע. ברור לנו שאם היו יהודים במקומנו אנשים בעלי השקפה שונה, הפקעת הקרקעות היתה כבר לאחר סיומה. אנו יודעים שאנו מסלמים את

המסע הארוך של מיכאיל גורבצ'וב

הוא ממשיך לדבר עם אנשים ברחובות, עם הביורוקרטים במשרדים, עם הבויארים בצמרת ועם אנשי השררה בזירה הבין־לאומית. הוא כותב. הוא לוחם. מבחינתו אין דרך חזרה. עתה פירסם ספר המתאר את סיכוני תהליך הרפורמה בברית המועצות

שערות
DER SPIEGEL
כיחוד ל"הארץ"

לא אחת קרה "ההפלגה הזאת כבדה ומסרבלת כסי לספיג רע יונות ודשים" – כלים אלה קרא מיכאיל גורבצ'וב אצל לנין, שסחבו אבורים על־פי הכיתוב הרשמי לספק עצה לכל הבצבים והנסיכות האפיסריים. גורבצ'וב, שפרש בקיץ לראצ'ה בנחדת כדי להרהר בשתי שנות שלטנו, המשיך לדפוק אצל לנין ומצא ניחומים נוספים: "אנחנו עוברים זמנים קשים. לפעמים קשים מאוד", כתב לנין בכתב שניתנו כרירה. "אבל בשום הון שבעולם לא הייתי מחליף יום אחד בהיים אלה בהיים שלכם עם אנשים שחדים, בורגנים קרחנים וצר־אופק". גורבצ'וב העתיק כלים אלה. הוא גבר כרעתו.

בן האיכרים בכפר פרבילנה בקאווקז, שהחל את דיי הקצוץ יים בנתו קובניין, בתעודר בגיל 56 בעזה הבארים לרעמר בסוסקווה, יחד עם 12 חברים נוספים בפול־בביוד. הם הסכיבו אתו "הגייע זמנה של "הבנייה מחדש" (פרסט רויקה) בברית המועצות. אבל חלקו עליו בשאלה כיצד יש לבצע את הדבר. הוא רצה להעניק סדיפוף לכל נתיבי חיים עסדים וחופשיים, להגיל ולוסיה סוחדרדות, לפתוח את ורועותיו לאירופה ולשחרר את העולם לצמיחות בסבבת הכלחבה.

בעיבר הוא אוהב לדבר עם אנשים ברחוב "שכתי גם לב לכך עד כמה הם היו מבוהרים". מאז היה לבוס של הבפלגה, הוא אירח 150 כרינאים זרים. עדך תריסר ביורו ביקורת בחוחות קרטוחו ויצא לאחוז בספר של ניחות חחוץ לגבולות ברית המועצות. כרי יום הוא מקבל, כפי שהוא כותב, עדות בכתבים ומבדקים פוליטיקאים, אנשי עסקים, פ"אנשים רגילים" ומילדים מכל רחבי העולם. עם בירים ובירים, זיכרונות הבעות הוקדה "אפילו תפילות".

סגנייה אל דעת־הקהל העולמית

עדיין לא אירע כדבר הזה שמנד כיד כללי של הפפלגה ברוסיה יהיה פופולרי בחו"ל יותר מאשר בבית. הפולטרין הרוסי חש עצמו מ־ אוכזב ומפוכח מאליות. מביחון שהוא נקרא לעבודה קשה יותר. מנ־ גנון הפקידות המונה 18 מיליון בעלי מעמות, נגלה לפחות הענב־ רות סבילה. הביורוקרטים בפולי־ סביוחו חוחרים ומבציעים בפניו, הבנינין שבחבורה, על גבולות הרפורמה.

ואז יצא לו האיש למעט שני חו־ רשי הנמדדות. אירסם באחד ספרי הוא נתן את שאיפותיו של ה מציאות. הוא שאב עידוד מסמנו של פרעל ושמו מארנב "אתה ריפאת אותנו מהסכלות והארשות שלנו ולימדת אותנו להאמין בעחנו. בצדק הרמוקרטיה". אפילו כנו מן השבע של מארנב צעק "מאבר אתה מרבר בסלוחיזה – "אבא. כוא. גורבצ'וב מרבר".

המתבודד הקקוע בהחודיו כר תב ספר. זו הפעם הראשונה פנה כנוגיג בנרם המזרחי לרעת־הקהל העולמית. כרי להציג בפניה את תר כניתו. הוא אומר דברים שלא נשמעו עד כה מפי מנהיג סוביאטי אחר: "איננו מאמינים שמצאנו את האמת הסופית". "אין לנו כל מחנה לשדל מישהו להיהפך לשרקסיסט". המהיגות הסוביטית חוחרת לי "חעמות בדעות וגם בביקורת של כל הכבים הכונים בעולמנו כיום".

שוב הוא קורא לאחוה הגדולה מעבר לגבולות ולאומות. מעלה את רעיונו שהוא בחדרת כפיה על־פי הכרחים האוחרוקסיים – בדבר "מגמה גדולה והלכת של תלות הדדית בין המדינות בקהיליה העולמית". חאת לא תחת הגיל האדום. מה הוא מאחל לכרוד הארץ סלו ל־100 השנים הבאות? "הר רות".

זהו גורבצ'וב. ילד הסיפחים של המערב. מבקר השיטה העזמר בראש הסיטה. סמכ תקשורת הכרוך לכבות בהבעת מלאות הדיים. בתנועותיו העידניות ובאוחרו ביכורו הוופיטי. ובעיקר הוא יוצר לעצמו תדמית שונה מזו של קודמיו הקפואים. דמוי האנרשנה. בספרו סחב גורבצ'וב כיצר הוא מתמזון לשנות את פניה של ברית המועצות. הוא אינו נכנס לפרטים. כבעם שאינו מוכר פרטים ביוגרפיים. ויצא לאחוז בספר של ניחות מחוץ לגבולות ברית המועצות. כרי יום הוא מקבל, כפי שהוא כותב, עדות בכתבים ומבדקים פוליטיקאים, אנשי עסקים, פ"אנשים רגילים" ומילדים מכל רחבי העולם. עם בירים ובירים, זיכרונות הבעות הוקדה "אפילו תפילות".

סגנייה אל דעת־הקהל העולמית

עדיין לא אירע כדבר הזה שמנד כיד כללי של הפפלגה ברוסיה יהיה פופולרי בחו"ל יותר מאשר בבית. הפולטרין הרוסי חש עצמו מ־ אוכזב ומפוכח מאליות. מביחון שהוא נקרא לעבודה קשה יותר. מנ־ גנון הפקידות המונה 18 מיליון בעלי מעמות, נגלה לפחות הענב־ רות סבילה. הביורוקרטים בפולי־ סביוחו חוחרים ומבציעים בפניו, הבנינין שבחבורה, על גבולות הרפורמה.

הכיבוד האקמואלי בחיבורו של גורבצ'וב, הנרשא את השם "פרס־ חוקיה" מבריל אותו מחרגילי חוכה אלה. זה הא כתב פולמוס בבאבק הכח הנוכחי במוסקווה, ואכאר פנה גורבצ'וב "בבריחן וללא מחוכים" לאחרוי העולם הפרסטרויקה עדיין מעורדת הנגב רות ברית המועצות. המחבר מבשר על "חילוקי דעות בקרב ההנהגה" זה הכוצא לאור האמריקאי סיימון בייקאל כאס, בבית הוצאה לאור "הרפר אנר ראו", שרכש את זכויות הפרסום העולמיות של הטקסט ברוסית הקופרדיים במוסקווה. בדיוק הפפרים במוסקווה בספסמבר קיבל באסי לידיו את כתבהיר המתורגם שאותו יכול היה "שפיגל" להשוות עם המקור ברוסית.

קריאה לעזרה

גורבצ'וב עבר על חיבורו זה כאו תחילת השנה. ובמהלך חופשתו הוריחות לבנות את חיהן לא עליי הדגם של ארצות הברית או ברית המועצות". הבריו נמעים כמעט כאילו מקפיד המחבר לשמוך על מרחק כווה מבני הגעים. אבל עמי מזרח אירופה – שמשלם לא נשאלו – "בחר" לרידו בהשתייכותם הגרעית. אליסא דגורבצ'וב, שיגוים מרי פעם של מנקים סוביטים (התגברות בגורות שנות על מעברים המורים") לא היה אלא עזרה שניתנה עליי בחיזון הזר פעית של אותן ארצות. כאיך גיבא אומר גורבצ'וב בהחלטות דברים המכתיבים לבעבה נגד אנשי הצבא שלו.

עוך בבאי התפלמס מבלא מקום הפוליטרוק הצבאי הראשי. דימיטרי מלקאנוב, בביטאון הצבא "הכוכב האדום" ריצא נגר "ביני פשוט של המלחמה". נגר "התיאור של תנאר תיה האפוקליפטיות. הנשק הגרעיני מחוץ להקשרו הפוליטי". דבריו אלה כוונו למעשה נגד גור בצ'וב. אמר מלקאנוב: "קשה להבין סופר הכותב שאנו זקוקים לבסים רציני משחוף (עם המערב) לבניית עולם מפורז פירה צבאי". הסופר גורבצ'וב כותב, לעומת זאת, "יותר מפעם" דיבר לנין "על אחדות קדימחם של אינטרסים כללי־ אנושיים על פני אינטרסים מע־ מדיים". וגורבצ'וב מסיק: "אנחנו יושבים באחוה פירה, ואנחנו יכולים רק לטבע יחד או לשחות".

המוגר הצבאי מלקאנוב כיבה את הנכונות לשבר טילים למטרות אמיתיות – "גרם הרתעה הכפה אמיתית – אולם גורבצ'וב מכיר את הפרוסים שלה: "אימרתו המפורסמת של קלאוזביץ על המלחמה - היא כיום בירצות ללא תקנה. זו הפעם הראשונה בהיסטוריה, שבישיבה של מדיניות בין־לאומית על נורמות מוסריות ואחיות כלל־אנושיות נע שה תנאי הכרחי. שאלת זיים. אי אפשר עוד להשיג ביטחון באמצעים צבאיים. באמצעות נשק גרעיני והרתעה... " גורבצ'וב מדגיש כי טיעוניהם של ה"מיליטריסטים" אי־ נם תקפים גם מנקודת המבט הכלכלית. כהכחה הוא מעלה לא את הרעשיה הצבאית האמריקאית אלא את זו הסוביטית. שבה כל מקום עבודה עולה פי שניים עד שלושה יותר מאשר בתעשיה האזרחית.

מרשמים ישנים

המבשול הגדול ביותר העומד בפני גורבצ'וב, מלבד חוסר המעש הכללי של אזרחים וביורוקרטים, הוא שהפרסטרויקה עדיין אינה מוגעת את רישומה בכלכלה הי סוביטית. בתשעת החודשים הי ראשונים לשנה פיגרו הישגי הבניה אחר תוצאות. השנה שעברה, "איזוסטיה" בישר על גידול בן 2.3% בסחר החוץ, ומם אחר לאחר מכן תיקן את עצמו: המוגבר בירידה בת 2.3%. הייבול שעליו הודיעו כיבול־שיא, נפל ב־12% מבכסות חתוכנית. גורבצ'וב זימן ישיבה מיוחדת של הדעה המרכזי הדרש את מילוי "תוכנית האספקה" הקיימת עוד מעידן ברז'נייב.

עד כה פועל אישרדפורמות זה באמצעות מרשמים ישנים: הוא עצמו הזיה את רשות "בקרת הא־ כות הממלכתית", שתביסיון מלמר כי תוצאות פעילותה הן קיצוץ לא מוצדק בשכר, שעות נוספות ללא תמורה ושביתות פראיות. אך הוא מכבה שוט זה "שדה מבחן טוב לפרסטרויקה", ואפילו הוכחה לכך ש"מעמד הפעלים הסוביטי בבל־ לתו תומך בפרסטרויקה, שכן ודכה הוא מיישם את תפקידו בתור המעמד השליט".

האם גורבצ'וב שוגה בדמיונות? או שמא הוא בצינו מהו בכלל הדיבור שמביאה הפרסטרויקה לאזרחי ברית המועצות? המחבר:

- בחירות ראשי מפעלים ומשרדים. מועמדים רבים יותר בבחירות הפקוסיות.
- מפעלים משותפים עם חברות זרות.
- מימון עצמי של בתי חרושת ומפעלים חקלאיים.
- יזמה פרטית במפעלים קטנים ובמסחר זעיר.
- סגירת מפעלים בלתי רווחים המעלים בהפסדים.
- עיתונות חופשי יחבר התוקפת ציבורי מאנו.

רבים אלה נשמעים מהסיסים עד לחתמיה האת ועוד. המבחל הראשון שבבוד עלידי העובדים. ויקטור בוסארב, בלאוטוויה, מתלונן על אי־רשותם של המעלים שבחרו בו ושל השלטונות האזורים לחמוך בו. לפני הבחירות המקומיות בפארם – וגם במקומות אחרים – קיבל המזכיר המקומי ומראה את מי צריך לבחור. באזור בלגורוד ישב בכלא במשך שבועיים אחד פאולוב. שהיה זכאי למחוך אך בזר לא להצביע. מוראה כי הן נופלות לא אחת על אוזניים ערלות".

- "הדברים הגיעו לידי התפוררות שבה המוסר הציבורי... החברה בכלי לוחה יוצאת יחבר ויחבר מכלל שליטה".
- "הבעיה המרכזית לעין היא שהאנשים נגמלו מלחשוב ולפעול בצורה עצמאית ואחראית".

לכבוש יחד אז לשחות

אבל זכויות יחר לאנשים "חתוד־ מים תרוכה יוצאת מן הכלל לבייה המציאלטית", הן מוכרקות ב־ עיני. האיגודים המקצועים אמורים בעתיד "לחשוף שיניים", אך אין מלה על זכות השביתה. הקיימת למעשה זה מכבר ביוגוסלוויה וכעת גם בסין. נשים חייבות "לחזור למשימתן הבלעדית". זה גורבצ'וב שונה מחבריהם של ה אינטלקטואלים בסערב. אולם קר־ אה מרוקרקת חושפת בספרו מבט חבר תקרים של הסיכויים והסיכונים הכרוכים ברפורמה שלו. אותו ניסיון הליכה על החבל בין הסטטוס קוו ו"הינוק קרימה".

גורבצ'וב והיוקרים נגרר מרעין הקומוניזם העולמי: "כל אומה יכולה לבחור בקפיטליזם או בסוציאליזם. זו זכותה הריבונית. אומות רשאיות לבחור בסוציאליזם, אבל אין לכפות אותו. הספר הוא מאזן כל – כך הסופר – מה שבסנים האחרונים "נהנה. החל בביצועו ונעשה". הסיכום: "הפרסטרויקה העלתה קבה יחבר ספפי שחיאתנו לעצבנו בתחילה".

כל שלישה של ברי המועצות דיברו ומתבו. כיסו הראשונים של הקומוניזם נודעה לבלה חשיבות לא פחות מאבר למבנות־הדיי"ה לנין שבחרותיו כנאם נפלו בחרבה מאלה של חברו סרצקי. חיבר קר הכל 55 כרכים. שבהם נאספו כל כתביו. 16 כרכים של סטאלין החוקן הכדול יצאו לאור. ויכרוחות שהכתיב כרוכבצ'וב הפטפטן הפיעו בבערב. ברזנייב הענק לעצבו את "פרס לנין לספרות" על דיכרוחיו בחקופת הבלהבה, בעיבה שהגיע את הלפגנו קאוזאק. המומחה ה ערבני ללימודים סלאוויים, להוכיח את המחבר ב"לקסיקון הספרות הרו סית מאז 1917" פברי עפו בלחיים חעוסמה ואחחת הדעה: "מכל שידוע, לא היה ברזנייב חבר ותאחרות הסופרים של ברית המועצות". ודאי אנרופוב שגם כתב שירים לאשתו, חציא לאור. כמו צ'רנינקו אחריו. כרך של "שאנים וכתבים".

הכיבוד האקמואלי בחיבורו של גורבצ'וב, הנרשא את השם "פרס־ חוקיה" מבריל אותו מחרגילי חוכה אלה. זה הא כתב פולמוס בבאבק הכח הנוכחי במוסקווה, ואכאר פנה גורבצ'וב "בבריחן וללא מחוכים" לאחרוי העולם הפרסטרויקה עדיין מעורדת הנגב רות ברית המועצות. המחבר מבשר על "חילוקי דעות בקרב ההנהגה" זה הכוצא לאור האמריקאי סיימון בייקאל כאס, בבית הוצאה לאור "הרפר אנר ראו", שרכש את זכויות הפרסום העולמיות של הטקסט ברוסית הקופרדיים במוסקווה. בדיוק הפפרים במוסקווה בספסמבר קיבל באסי לידיו את כתבהיר המתורגם שאותו יכול היה "שפיגל" להשוות עם המקור ברוסית.

קריאה לעזרה

גורבצ'וב עבר על חיבורו זה כאו תחילת השנה. ובמהלך חופשתו נתחרה הביורוקרטיה, נחר הגלאסנוסט; ונראה שחוקא ב מתקפה הגדולה על כללי המאבו בחברה הסוביטית. שכה הנעצמה בחודשים האחרונים. בעוצה הסיבה לגיבתו המרוככת והגסונה של גור־ בצ'וב. בספרו הוא יצא נגד "גיבת תוכחה ודידקטיות מתנשאים" של ביעונאים. וכתב שמתפקידה של הביעונות הוא בראש ובראשונה "לאחד ולגייס את האנשים". לא לשלהב תוקפנויות ולחדע אי־אמון. עליה לשאת ברכה את העדכים הר־ פרדים של הסוציאליזם. כמו בעבר. הגלאסנוסט – "המעורר תחרות אי־ ביחחון בכל הבסים. מקיל ועד קראנאנאה – אמור איפא גם לחוק את החברה ו"אם מישהו מנסה להעבילנו בנעליים של אנשים אחרים, מוטב שיחזור".

הצדקת הקולקטיוויזציה

נראה שאת עצתו זו קיבלו אכן אינטלקטואלים רבים. כך, למשל, הפילוסוף אנאטולי בוטאנקו הגיע לא מכבר למסקנה ש"שלטון הערץ של סטאלין הועבר לעיון ברזנייב כשלטון של שכבה אר־ ביכוקרטית־ביורוקרטית המנוגה מלמעלה, שאינה חייבת למסר דין והשבון לעם". פירושה של פרסטרויקה חייב להיות ש"כל בעלי המשרות ללא יוצא מן הכלל יהיו תחת פיקוח הממונים".

דוגמה אחרת היא הוויכוחן הר לוהיאב. המעניק רוביליציה ל־ מנשוויקים הברית עם השמאל הלא קומוניסטי שהוקע בתור האויב הראשי, היא "אחת הבעיות הבס־ סיות של הוגעה הקומוניסטית העולמית". עוד דוגמה היא הסרט "סיכון", שהוקרן בשבוע שעבר בס־ לוויה הסוביטית. הסרט מתאר את מעצרו של חוקר ·טילים בתקופת סטאלין ומשבח את ברזנייב. שב־ משך זמן רב לא הוחזר שמו. כזיכר השלום וכאיש רפורמה. "ליטו־ אוניה גואטה מכנה את ברזנייב "הסטאליניסט האחרון", שחסם את מאמצי הרפורמה של ברזנייב.

להעלאתו של "ערך סטאלין" נתן גורבצ'וב עצמו את האות. באחד ביוואר השמיע הצעה שלא נשמעה דוגמתה, לבחירת הפתקיזנרים בב־ חירות חופשיות. אולם הוזעד ה מרכזי לא איישר. עם זאת, סגנו של גורבצ'וב יגור ליגאצ'וב הוהיר ע־ תונאים ומדענים לא להבאיש את ריחו של העבר הסוביטי לרגל חג־ גות יום השנה ה־70. וגורבצ'וב סבר כמוהו. הוא מכנה את עידן סטאלין "שלב קשה" של הזיכ־ מוריה ותו לא. שלב שבמידה רבה אוראי לו גם המעבר.

צריך היה להקים תעשייה כבדה ותעשיית חימוש כדי להעמיד את רוסיה הבחשלת כל־כך כמנגו ב"מ קומה הבכוך". העם היה מוכן "להקריב את הצרכנות" הבחוחים למטרה זו, שכן כבלות הכל היו אלה "האנשים" שקיבלו ב־1917 את ההחלטה הוחפשית לחיות תחת סוציאליזם. אולם לפתע בחחלך דבריו בוקעת תחושת אי ודאות רגשית: "איך היינו יכולים לקבל את הרעה ש־1917 היתה משנה? ושכל 70 השנים של חיינו, עמלנו ומאמצינו, כל מאבקינו היו משנה אחר ויחיד? האם בחרנו בכיוון ואלא נכון? לא..."

הוא מתאר נכונה את המרינה הסוציאליסטית: "מעשית המשיחות היתה ריכוזית ביחחר. כל הוראה עד לפרט האחרון באה מלמעלה". והוא מוסיף: "רשישה זו השיגה את מטרחה". והגיעו לשלב זה גם נוקב גורבצ'וב בשמו של האחראי: "אנפי התפתחות של החברה הסוציאליס־ טית נקבעו בצורה מוחלטת על ידי סטאלין והתקבלו כצורה האפשרית היחידה של הסוציאליזם". האם היתה אז חלופה לנישחלם של כל האיכרים בברית המועצות בשנות ה־30? גורבצ'וב: גם אם השיטות "לא תמיד התישבו עם הפילוסופיה הסוציאליסטית", הקולקטיוויזציה היתה "חשובה, נחוצה, בלתי נמנעת, צעד שלא היה אפשר לחזור עליו".

כך הוא מצדיק את התהליך שעלה בחייהם של 14.5 מיליון אזרחים סוביטיים והרס את ה כלכלה הסוביטית. "לולא הקול־ קטיוויזציה לא היתה לנו ההכנה לגלבולת שיש לנו כיום", מתעקש גורבצ'וב.

גלי המגבות

האם זה גורבצ'וב האמור להשיט את אניית המדינה הגדולה ביותר בעולם לחוחים הרשים? איך מר סברת הסתירה בין חשיבתו הדפור־ מית לחשיבתו המסורתית? זמן קצר לפני שעבה המוכ"ל את גלימת הסופר, תנרחת וחוסר הראות ציינו את חופש־הנבועה הנרש של האזרח הסוביטי ומגיני השקט והסדר הגריעו שזה מצב קדם־מהפכני.

הפגנות ספונטניות בחוחי המדינה היו דרמטיות בהרבה מכפי שהנרתה בכך העיתונות המפלגתית. שבעבר אף לא הזכירה אירועים כאלה. בהתפרצות הזמורה ביחחר באלמה אטה בקזאחסטאן לפני שמנה חר רשים, הסתעדו המפגינים על כשרד הבפלגה ועל שני בתי כלא שאת שעריהם פרצו. בזילי הגיעו ה סטאנים מקרים עד לכיכר האדומה במוסקווה. "לאחר מכן הם ניסו לעדכן מצבר מחבל קוכאן לקרים. חו היתה הסיבה שהציראי נחסם באדוה ומני לכל תנועת כלי רכב בקיר.

על מעבוחת ליד קראסנודאר פרצו מהומות. נרסו אוטובוסים. היו חילופי מחלוחות עם שוחרים. בכ־ קומות רבים באוזבקיסטאן הפגינו אלפים למען זכותם למלוחת. בבית הרושת למכניות בליקינו ליד מוס־ קווה שבתו 700 פועלים בבחאה על הדרה בשכרם במשך שלושה ימים. "בעבר לא היינו מעיזים לעשות דבר כזה. אבל הזמנים השתנו", אמר אחד מהם. "לחצם של העמלים גדל", כתב גם גורבצ'וב בספרו. "ראשי נוחי המדינה אינם מטפלים בבעיות הכוללות. מגמה הגם לטפל בהן. כאשר הגם פונה יחחר ויחחר באמצעות אמיפות לודגים מר־ למנים אך אלה מתעלמים ממנו, מגיעים הדברים לבסוף לפעולות בלתי רגילות בקרב אנשים מה שוריה".

בערים שונות הקימו אזרחים מעיזנים. המבטאים לזוזל בתנ־ קידה המוביל של המפלגה. יש כאלה, כמו הבוקסטס המוסקואי הבלתי תלוי ויי מאחראבנ. שאפילו הקימו "מפלגות פוליטיות". רבים מוציאים לאור מתבריעת בלתי בצחנוים. כתובים בבמתה ומשוכפ־ לים. כמו "גלאסנוסט" של הייסי־ דגם סרגיי גרגוריאנצס. בהחוזב מטייע ביחר. התפוצה – 50 גר־ ליחות. "טולטנים" מחולקים בסוס־ קוה מטעם "קבוצת אשן", "פרוציה של אינודים מקנועיים עצמאיים", קבוצה נוצרית וקבוצה סוציאליס־ טית. "מעצה למען האקולוגיה של הנרבות" בלנינגרד שלה קשרים בריגה.

ועידה משותפת של עורכי עי־ תוניות בלנינגרד ורשה ב שבוע שעבר הכה רשמית. והארגון הימני הקצוני "פאמיאט", המסתמך על "הפרוטוקולים של זקני ציון", עדך מצעד ברחוב גורקי במוסקווה. לדברי "איזוסטיה", הוא רוצה "את הקמתו של ארגון פוליטי חדש הרוצה לפקח על כולם".

ליד אנדרטת הזיכרון בריגה הפגינו ב־23 באוגוסט עכרת אלפים איש נגד הסכם מולוטוב ריבנטרופ, שהביא בין השאר לסי־ פוח ארצם לברית המועצות. ה מעמדה השתמשה בחרוקי מים וכנו מרמיע ו־200 איש נעצרו. יום לאחר מכן יצא גורבצ'וב לחופשתו הרשמית. גם באסטוניה ובלאטוויה נערכו הפגנות. ההפגנה הבאה בריגה נקבעה ל־11 בנובמבר. קבוצות קרב בנתי המרכזת כבר מתיסמת פעלים רוסים. למקרה שתופעל אלימות נגד מפגינים.

לצעוד לאחור. כדי להתקדם

גורבצ'וב הוהיר מפני "אנרכיה, התרופפות המשכבת ותחוו הבהר". הוא כלל בכתב־הדיר שלו ביטוא של לנין, שאותה השמיע באחרי מערץ צעיר בפראבו "החיים הם בית הספר הקשה ביחבר שלנו, לא הכל נופל לחיקנו כמתנה משמים. לפעמים עדיך לצעוד לאחור כדי להתקדם שוב". למבקרים צרפתיים אמר: שיש "גורמים קיצוניים ואנטי־סוצי־ אליסטים הנעשים שימשיך לרע בתה־ ליך הדמוקרטיזציה כדי להחליש את הסדר החברתי שלנו. נצא נגדם למערכה. תקוחתיהם לתמיסה חבר־ תית תעבדו".

זו בדיוק היתה נקודת השקפתו של סגנו ליגאצ'וב ושל ראש הקג־ ב צרוביקוב. הם שיכבו אותו בצורך לצעוד לאחור. לפני 70 שנה איים לנין שאם קריאתו למהפכה לא תתקבל על דעת הדור המבוכי, הוא יתפטר ויפנה להמונים. הוא חזר על צעד זה שנה לאחר מכן, עם החיתמת הסכם בראסט־ליטובסק עם גרמניה הקיסרית. שנתקל באופוזיציה חריפה בהפלגה מכיחון שפירוש הדבר היה ויתור על שטחים גדולים ובהם 56 מיליון תושבים. "אפילו כמה חברים בחדר המרכזי היו נגד", מחב כעת גורבצ'וב ולמען האמת הם היו רוב. והוא ממשיך: "כדי להציל את המהפכה ולהבטיח את העתיד, היתה הסרינה קוקה למיר־ וח נשימה לפני שתוכל להמשיך. רק מעטים ראו זאת אז כך".

אין זה בלתי אפשרי שבמהלך חר־ פשתו ניפגש גורבצ'וב גם הוא באיום התפטרות. לידידים אמר לאחר שהצעות הרסוקרטיזציה שלו לא התקבלו בסליאת יעואר של הדוקר המרכזי: "אם הסליאה תגיע ל־ החלטה שהפרסטרויקה אינה מש־ תלמת, שצריך לנטוח אותה, אז אומר כך אינני יכול לעבוד". אפשר שהמשך עבודתו יצוין כעת. לנטכו התוצאות שקשה להשתלם עליהן, בקצב רפורמות אסי יחחר, ואולי בכך מוסכים הוחוחרים האגליים הפרוגרמטיים הבלתים בספר פרי חפשתו.

פגישות עם חיקי המפלגה

אך המפלגה אינה יכולה לחחר כעת על עצמתו של גורבצ'וב. יוקרתו הבינלאומית הרבה עד גדלה עם הופעת ספרו, המחזק את מעמדתו גם מבית. "המפלגה היא המנוע והעדוכה של הפרסטרויקה", תריגע הנופש שחוד את מאוניו בקרמלין. "רק היא יכולה לעבר את האסטרטגיה והטקטיקה של פיתוח חנו, לחחליט על מדיניות כוחד האדם, לבצע את הטכודה האידאולו־ גית". זה היה שוב גורבצ'וב ה, מטודוני שריבר. אבל, הוא המשיך, יש "לשחוד את המפלגה מתפקידיה הבכירים הבלכלים הבלעדיים". ופירוש הדבר הוא מהפך לטוחה.

ברחו ששה אלי קרב הוא נפגש עם חיקי מפלגה ("הסכמתם היא בעלת משמעות עצומה בשבילי") והבריח כי על המנקציונרים לקבל את הפרסטרויקה: "אם המנגנון יסרב, המאבק הוא בלתי נמנע". הוא הוכיר לחם, באמצעות ציטטה של מאו, אירוע המעביר רעד בגבו של כל אפאראצ'יק בגוש המזרחי: "אני לא רוצה שוחשבנו שאני קורא לפחוח באש על המטה הכללי כפי שוהיה בסין בתקופת המהפכה הי חרבותית. צעד כזה היה 'בבחינת משגה". (כאשר ב־1966 רצה מאו, שבמידה רבה כבר היה דמות "יצו־ גית גורדא, לחזור לשלטון וקרא לצעירים להקים "משמרות אדומים" – תנועה שנשמטה משליטתו – הוא הכריז בפניהם בציניות מיפולל־ אכזרית, שמוב לבחוד וכי עליהם "להפגיז את המטה הכללי" של המפלגה). לסובים ושבים בלנינגרד הוא הבטיח שלגזון הביורוקרטים "יקוצץ" עד למוצה.

מיכאיל גורבצ'וב קורא למהפכה שנייה "הוקף" ההצטברות של הבעיות. כמו גם העובדה שביחחון ופחרחון נרחה, אינם מחירים לנו שום ביחה". הוא מכרין בספרה "עלינו לפעול בצורה מהפכנית. לבשר על ארגון־מחדש מהפכני של החברה".

עליפי הראייה המרקסיסטית, מה־ פכה היא אקט של אלימות שבמהלכו מעמר אחר מפיל מהשל־ טון מעמר שני. מי איפא מפיל את מי בפרסטרויקה וכיצד? אומר גור־ בצ'וב. כמעט בנגון מאו: "המהפכה מחיינת את הרס כל מה שהוא מחשן. קופא על שמריו ומחנע התקדמות מהיות. ללא הרס אין מקום לחרש. וכמובן, הרס מעלה קונפליקטים ומעורר לפעמים עימו־ תים חזקים בין הישן לחרש. אמנם אין מתפוצצות פצצות וכמובן לא עפים כדורים. אבל אלה הזינוגים למכשול בדרך מגלים התנגדות".

לגזון האפרציקים הביורוקרטים חש בחראי לנוכח מה כזה כי עולמו חרב עליה. בישיבה בחלה של מליאת הדור המרכזי שכחנה לפני שבועיים, הוציאנו לצד גור־ בצ'וב כמלים ברחות רק שמונה מ־26 הנאמים. הכוח המפלגתי של מוסקווה, בחרים ילצ'ין, איש שרולה של התעשייה הצבאית, האשים את מרבצ'וב כ"פלוגן אישות" ומסר על חתפטרותו.

מיכאיל גורבצ'וב יצא למסע ארוך. הוא מחשיך לדבר עם אנשים ברחובות, עם הביורוקרטים בחשר־ דים, עם הבויארים בצמרת ועם

הוא ממשיך לדבר עם אנשים ברחובות, עם הביורוקרטים במשרדים, עם הבויארים בצמרת ועם אנשי השררה בזירה הבין־לאומית. הוא כותב. הוא לוחם. מבחינתו אין דרך חזרה. עתה פירסם ספר המתאר את סיכוני תהליך הרפורמה בברית המועצות

אנשי השדרה בזירה הבין־לאומית. הוא כותב. הוא לוחם. הוא מדבר בד הירות על "מהפכה מלמעלה". אבל מלמעלה, ביחחמת המפלגה, לא תוכל המלאכה לעלות יפה כל עוד המפנה הגדול לא יבשא גם את האינטרסים של הפעלים למטה.

הוא יודע שמליונים תולים בר אות תקוחתיהם. גורבצ'וב הפיע עם הבטחנית שלו "כמעט ברגע ה אחרון", אמר מגן יוד' הפרלמנט הפולני, מיאצ'יסלב ראקובסקי. ב מוחלן ביקור בבוח: ללא גורבצ'וב היתה ברית המועצות שוקעת באפ־ אתיה. ותוצאות הדבר היו מזעזעות עולם.

גורבצ'וב "המהפכן" יודע מהם ממרי מפעלו. כמו גם את הסכנות הקיימות. הוא מצטט מכתבים שבוקע מהם הפחד מן יהיה גורלה של הפרסטרויקה בעוד ניסיונות רפורמה קודמים. גורלו של כרוש צ'וב שימר מעל עיניה "הבטחות, ותחזיות שאפגניות שאינן מתגש־ מות יצרות פער בין מלים ומע־ שים". אולם החלופה היא עמידה על המקום. אומר גורבצ'וב "עתיד הסוציאליזם והשלום תלוי בהצלחת הפרסטרויקה. הסיכון גבוה מדי. אין דרך חזרה".

גורבצ'וב: "עתיד הסוציאליזם והשלום תלוי בהצלחת הפרסטרויקה"

נפתח ורד הזהב
חמישה כוכבים לגיל הזהב
בית אבות במרומי הכרמל בחיפה

- חדר זוגי / לבודד הכולל מזגן, טלוויזיה צבעונית, שירותים צמודים, מרפסת צמודה לחדר וכמובן טלפון
- לובי גדול ומרווח לאירוח ידידים וקרובי משפחה
- 5 ארוחות ביום ממטבח כשר בהשגחת הרבנות חיפה
- בהנהלת צוות מקצועי ומיומן בעל וותק.
- רופאים ואחיות מוסמכות במקום – 24 שעות
- המעוניינים מתבקשים להזדרז, מספר החדרים מוגבל – הכניסה מיידית. המקום אינו מיועד לתשושים או לסיעודיים.
- לקבלת פרטים ולבקור התרשמות נא לפנות לד"ר יעקב מדי יום בין השעות 09.00 – 15.00

"ורד הזהב" – בית אבות – חיפה, מרכז הכרמל
כיכר היינריך הינה 1 (פינת רחוב המים) טל' 8־04־389237

מכון היצוא הישראלי
יריד קהיר מרץ 1988
12–25.3.88

מכון היצוא הישראלי מודיע כי ההרשמה ליריד קהיר תסתיים ב־20.11.87 שטח תצוגה של 9 מ"ר, יועמד לרשות כל יצואן בענפים הבאים:

- תשומות לחקלאות
- אנרגיה
- תשומות לבניה
- חלקי חילוף לרכב
- אספקה רפואית

היצואנים מוזמנים להרשם באגף תערוכות וירידים במכון היצוא
טל' 630951, 630918, 630916.

האוניברסיטה הפתוחה
היחידה ללימודי חוץ
נפתח קורס
יסודות המוסיקה
הקורס מיועד לאוהבי מוסיקה אשר אין להם ידע ביסודות המוסיקה

הקורס משלב:
– האזנה מודרכת למוסיקה
– הקניית משגים מוסיקליים בסיסיים
– הקניית יסודות ראשונים של נגינה
– לימוד חומר עיוני על תרבות המוסיקה

הקורס כולל:
– 10 פגישות של 3 שעות אחת לשבוע. סה"כ 30 שעות לימוד.
– ספרי לימוד
– קלטות
– לימוד בכיתת מקלדת (Piano Lab) של האוניברסיטה הפתוחה

שכר לימוד לקורס: 450.– ש"ח.
ניתן לשלם שכר לימוד ב־3 תשלומים באמצעות כרטיס אשראי.

פתיחת הלימודים:
בשבוע המתחיל ב־6 בדצמבר 1987 באוניברסיטה הפתוחה רמת אביב. תיפתחנה קבוצות בוקר וקבוצות אחר הצהריים.

מועדי הרשמה:
החל מה־8 בנובמבר 1987 עד 13 בנובמבר 1987
בימים א', ב', ג', ה' בין השעות 09.00–14.00
ביום ד' בין השעות 09.00–18.00
ביום ו' בין השעות 09.00–11.30
במחלקה למידע למירשם ולמעקב, רח' קלאוזנר 16, רמת אביב חדר 371
לקבלת מידע נוסף על הקורס ותוכנו בלבד ניתן להתקשר לטלפון 03־422623 בימים א'–ה' בין השעות 10.00–13.00.

הבימה התיאטרון הלאומי
עיתון לאנשים העובדים
עירית תל־אביב יפו
מקיימים בשבת 7.11.87 ב־11.00
מוספשבת
בהשתתפות:
- ראש עירית ת"א־יפו שלמה להט
- יונה אליאן, מיקי קם והבימאי עומרי ניצן לקראת הצגת "מעגל הגיר הקווקזי"
- ח"כ יורם ארידור בעקבות המשבר בוול סטריט
- הקריקטוריסט זאב לרגל תערוכת ציורי תיאטרון שלו
- פני לוביץ' – במלאות 70 שנה ל"הבימה"
- טוביה צפיר וישראל גוריון עם הצגתם "אופרה שגעון"
- שמוליק סגל – מקאמה של חיים חפר ל־70 שנות "הבימה"

מנחה: מיכאל הנדלזלץ
כרטיסים בקופת "הבימה" בימים א'־ו'.
איו מכירת כרטיסים במקום בשבת.
דמי כניסה: –.10 ש"ח.
הנחה 50%
למנויי "הארץ" ו"הבימה" ולבעלי תעודת תושב או תעודת קשיש של ת"א

כתב זר / תום שגב

מי רצח את דני כץ

דני כץ, נער בן 15, נרצח לא רחוק מביתו על הר הכרמל. זה היה לפני 4 שנים. כעבור שנתיים הרשיע בית־המשפט המחוזי בחיפה 5 נערים בביצוע הרצח, וגזר עליהם מאסר־עולם. שניים מהם הורשעו לימים גם ברצח דפנה כרמון.

הנאשמים ברצח כץ עידדו על הרשעתם, ועידדום עדנו תלוי בבית־המשפט העליון מבלי שנקבע מועד לשמיעתו. הפרשה עוד לא סגורה, אפא.

שופטי בית־המשפט המחוזי ניסו להכניס מידה של הגיון בסיפור־המעשה שנולדה לפניהם התביעה, אך גם בגרסתם, הסיפור תמה עד־מאוד וסימני־השאלה שר־חפו מעליו מלכתחילה עודם מרחפים מעליו עתה.

אם נכונה קביעת בית־המשפט, אזי החליטו חמשת הנאשמים, אשר שניים מהם כמעט ולא הכירו את שלושת האחרים, לרצח נער יהודי כפני שהיה יהודי. כל החמישה הם ערבים ישראלים. ארבעה מהם עבדו בסופרבקט ואחד היה שומר באתר־בנייה. איש מהם לא היה מעורב מימיו בפעילות פוליטית כל שהיא.

שאלת המניע העסיקה את בית־המשפט פחות מכל. כמו היה זה טובן מאליו שבהיותם ערבים, אפשר שידבו להתוף ולרצוח ילדים יהודים כדי לפגוע במדינת־ישראל ולזכות באחדות אש"ף.

אין כי לדברי פסקי־הדין, המניע למעשה היה פוליטי. קבע בית־המשפט גם זאת, שלאחר רצח הנער ביצעו ארבעה מחמשת הנאשמים מעשה סדום בגופתו. גם זה לא עורר את התביעה לפקפק בגרסתה ובית־המשפט האמין לה.

נקרופיליה היא סטיה מינית נדירה ביותר. אם נכון מה שקבע בית־המשפט, כי אז קרה שלא פחות מארבעה נקרופילים, כולם ערבים, כולם שונאי ישראל עד רצח ילד, נפגשו באותו הסופרמרקט על הר הכרמל. על נדיר ביותר לא נמצאו מימי זרע.

לאחר שהסתירו את הגופה, קבע בית־המשפט, חזרו אליה והעבירו אותה למקום מסתור אחר. פסקי־הדין אינו מסביר מדוע עשו זאת. מקום המסתור החדש היה במערה הקרובה מאוד לכפר מגוריהם של שלושה מהם, סכיין. על־פי גרסת פסקי־הדין, אחד מהם חזר למערה, גם הביא איתו את אמו והשאיר ליד המערה עריסת זכל ועליה פיסת־נייר שנשאו את שמו ואת כתובתו. כך מצאו אותם.

בית־המשפט סבר שכל זה מתקבל על הדעת.

כל הנאשמים כפרו באשמה. הם הורשעו, במידה רבה, על סמך הודאות שנגבו מהם במשטרה. בבית־המשפט חזרו הם מהודאותיהם, ובמשפט זוכה ממושך אמרו שעונו במהלך חקירתם עד שחתמו על הודאות־שקר. בית־המשפט קבע שהנאשמים לא ענו. והאמין להו־ראות שכסרו לחוקריהם. ספק רב אם ניתן היה להרשיעם, לולא קיבל בית־המשפט את הודאותיהם במשטרה.

הנה אפוא מקומו של הסיפור הזה הטבוע בעקבות הדו"ח של ועדת לנדוי.

רק לשניים מהחמישה יש עבשיו עורך־דין, האשם דלשה, שמשרדו בעכו. דלשה (34) אמר השבוע כי אינו מנוסה ריהצדוך במשפטי־רצח ובי האמצעים המוגבלים שברשותו אינם מספיקים כדי לממן את חוות־הדעת המדעיות הדרושות לו, לדבריו. כדי לדרוש על פסק הדין. הוא זקוק לסיוע, אמר.

נראה שמצא אותה: עורך־דין אביגדור פלדמן. פעיל זכויות־האדם, שעיין באחרונה בפסק הדין, כחוק עכשיו את האפשרות להשתלב בו.

אין זו רק שאלה של זכויות־אדם: אם יתברר שחמשת הנאשמים אכן אולצו להודות בבמה שלא עשו, פירוש הדבר שרוצחו של דני כץ עודנו מהלך חופשי.

קנדי: למה זה חשוב?

ישראל על פי לנדוי

דו"ח ועדת לנדוי מנסה מחדש כמה מגורמות המשבר ובערכי־היסוד של מדינת ישראל כפי שהתגבשו ב־20 שנות שלטונה בשטחים. זה ערכו של הדו"ח כמסמך היסטורי.

ההיתר שנתנה הוועדה לשב"כ לפעול נגד הטרור הערבי, תוך הפרת כמה מעקרונות־היסוד של זכויות־האדם, מבוסס על הנחת הוועדה שמטרת הטרור לחסל את מדינת ישראל.

בכך אימצה לה הוועדה את התפישה המדינית של האגף הפרגמטי־יותר בפוליטיקה הישראלית, משהו בסביבות רפאל איתן.

התפיסה הזאת כבר קיימת בכמה מפסקי־הדין של בית־המשפט העליון. הראשון שהחזירה לשם היה כנראה השופט רב לוין, הישוב עכשיו במשפטו של גדון רכיאניוק.

האפשרות שהטרור מכוון קודם כל נגד הבינוש, לא התכה כלל. כמו היתה זהות מוחלטת שאינה ניתנת עוד להפרדה בין מדינת ישראל לבין שלטונה בשטחים.

כדי לבנות את המחוך לשקר בבית־המשפט, מציעה הוועדה להעניק חשודים ממיימים ללא משפט, באמצעות צווים למעצר מנהלי ואף גירוש. העקרון שאדם הף מפשע עד שתוכח אשמתו ויורשע בבית־המשפט, היה כלא היה. העיקר הוא שבית־המשפט, יישאר נקי.

על דרכם של הרבקים בחוק, "חוך העלמת עין מבעשה מתוחת לפני השטח", כתבה ועדת לנדוי שהיא "דרכם של הצבועים".

יש כמה סיבות, לדעת הוועדה, מדוע אין להעמיד לדין את החוקרים שעינו נחקרים ושיקרו בבית־המשפט, ובריתן גם זו שהם רק ביצעו פקודות חוקיות וחשבו שהם פועלים על־פי האינטרס של הביטחון.

השופט לנדוי כבר התיחס בעבר לטענה הזאת בפסק־דינו של אדולף אייכמן. לנדוי ציטט שם אחד מחכמי המשפט, בן הלשון: "המינימום אז עדבר הכתר... אותראי על־פי החוק למעשה בו הוא עוסק, ואין הוא יכול לפטור עצמו מאחריותו. בטענה שהוא פועל בציתות לפקודת המלך. נניח שהמעשה שנעשה הינו בלתי־חוקי – מיד הוא צפוי להליכים פליליים או אזרחיים בפני בית־המשפט." לנדוי לטר מכאן, שאחר־יותו הראשית של עזבר המדינה למעשיו מונחת ביסודו של שלטון החוק.

מאז עברו 26 שנים, 20 מהן בשטחים. זה, כנראה, כל החבל.

יוסף שפירא, שר: דיוקנו של הומניסט

בלשכתו של השר־בלי־תיק יוסף שפירא, שרדה הטבע אליצות. נו, אופיס. אופיס? שאל אורח אחד בכיפה סרוגה וסנדלים עם גרביים. הוא התבטן לכסף, בקרן לכיתון הגיתאים של ערבי הנרב.

כולם צחקו. [illegible]

אמרכי ביקשה המכירה. אריאלה מהעוד אבר־[illegible] לסדר [illegible] אם הבינותי נכון, אנשי הביטחון הערבי שהערבי ההוא לא יבוא אל השר דוקא ביום ראשון, כשיש ישיבת ממשלה. ביום ראשון לא אוהבים שם ערבים.

העתר הבטיח שהערבי יבוא ביום שני. הוא בא מגיגין, ספר לאיש בעברו השני של קו הטלפון, הוא כתב לשר וביקש 20 אלף דולר. כדי להגר מכאן. העתר אמר לו שיקבל תשובה בדואר, אבל הערבי ההוא אמר שבדואר זה ייקח עשרה ימים והוא רוצה את הכסף מיד.

העתר צחק וצחקה גם המזכירה.

שאלתי אם היו עוד פניות. עוד שתיים. השיב העתר. שאלתי מה השיב. השבתי מה שמשיב יהודי. השיב העתר. ניסיתי להתמקח: אולי אתה לא צריך כל־כך הרבה? פחות מ־20 אלף לא תיקחו?

עכשיו צחק העתר בשלישית.

אבנר פוקסמן, העתר, השיב לטלפון כשצלצלתי אל לשכת השר, לקבוע את הפגישה.

אתה רוצה, אז מחר? שאלתי. קדם כל, חבר, השיב פוקסמן בקול רך. מי שעבד עם יוסקה הוא קודם כל חבר.

יוסקה הוא השר.

בגלי צה"ל שמעתי מפי שפירא שהקניבלים, כפי שכינה את חברי מפלגתו, סרסו לחלוטין את הצעתו לשלם 20 אלף דולר לכל תושב ערבי שיסכים להגר מהגדה. עקרו משפט אחד מתוך תוכנית שלמה.

ביקשתי שיסביר לי את התוכנית כולה. מה הוא מתאר לעצמו שאפשר בעצם לעשות עם 20 אלף דולר? [illegible] לסדר [illegible] מאיפה יבוא הכסף? מתי ההכן ובאיזה מטבע יבוצע התשלום. עכשיו כשעדר הדולר ירד, וכיצבא באלה שאלות. אבל השר אמר שזהו סתם זרק מספר. הוא אמר שצריך לעזור לתושבי הגדה שיוכלו להגר מכאן. שאלו אותו איך לעזור. והוא אמר נניח שנשלם לכל אחד 20 אלף דולר. סתם זרק מספר. יכול להיות יותר יכול להיות פחות ומזה עשו עניין.

שמתי לב שהוא נגמה לפליטת־פה. פגישה עם הנשיא ויצמן הגלתה מהר כפגישה עם הנשיא הרצוג: כשציטט מה ששמעון פרס אמר בשמו מברית־המועצות, התכוון כמתכן לומר שאמר כשחזר מהפגישה עם שר־החוץ הסובייטי בארצות־הברית.

ברגע מסוים השתמש השר במילה צבעוניים כשדיבר על הערבים. אבנר העתר הרשה לעצמו להתערב: השר אינו אומר צבעוניים, אמר. השר אומר שבחו"ל רואים בהם צבעוניים. זה חשוב. אחרת עוד יגידו שהשר אמר על האינדיאנים שהם צבעוניים.

העתר צדק, כמתכן. השר אכן התבטן למה שהרשבים על אנשים כאלה בחו"ל. הרעיון המלא הוא זה: כשהעד ליטר שצריך להעלות 10,000 מיהודי אתיופיה, השקיעו בכך 350 מיליון דולר. אילו ארץ היתה מוציאה כל־כך הרבה כסף על אנשים צבעוניים? השר שמח שישראל מעשה את התשובה? הוא, שכל אימת שהוא ראוה בכניסה לירושלים כיצד עוצרים ובודקים מכוניות מהגדה, הוא מסב את ראשו בצער ובבושה?

עלי לדעת, אמר, שלא רק תושבי השטחים סובלים מהכיבוש. גם אנחנו סובלים מהכיבוש, בגלל מה שהוא מכריח אותנו לעשות.

בגדה זאת העלה שפירא הצעה. הוא מציע להחיל את חוק הישראלי על השטחים, במסגרת המדינה־שלום. זאו כל התושבים שיבחרו להיות אזרחי ישראל יהנו משווין־זכויות מלא. לרוות הזכות להצביע לכנסת. לא, אפילו 20 חברי־כנסת מהגדה לא מפודדים אותו, ובלבד שהשיעור ויחסי של האוכלוסיה הערבית לא יעלה על מה שהוא היום. הוא מאמין שניתן להגיע לזה, במסגרת תובנית דמוגרפית כוללת.

הוא הולך בדרכי אביו, אמר השר, הגנרל־ר' ישעיהו שפירא, שייסד את הפועל המזרחי. פעם, סיפר לי, בשנות הארבעים, ותם הגנרל־ר' על כרח משותף עם רבי בנימין ז. ל. מאגנס, מאנשי "איחוד" ו"ברית שלום".

שאלתי אותו אם הוא בער עגשרמות למתנגלים.

אני מסתפק בזה, השיב השר.

האם הבינתי אותו נכון? שאלתי בגימום.

אני מסתפק בזה, חזר השר.

כאן שוב היה צורך בהתערבות של העתר הנאמן. [illegible] מסתפק. [illegible] לקבל את [illegible] [illegible] לכך. אכל אולי, למקרי רצון הגדרים מאוד, [illegible]

אחרכך דיברנו קצת על תולדות הכיפה הסרוגה בר־ילמה שעל כיפתו של השר שוזר חוט אדום.

בחוץ שאל העתר איך הגרשמתי. אמרתי שהשר שלו איש סימפאטי ובגלל זה גם מסוכן כלי כך. כן, אמר העתר בגאוותנים, זה מה שאומרים עליו: כמו משה ארנס.

מצעד החדשות

לא מזמן מלאו מאה שנה להופעת האינטרשנל הראלד טריביון, מקומון עולמי מעורר קנאה הוצא לאור בפאריס. לכבוד חגם פנו עורכי העיתון אל עד־תנאים בכירים בארצות שונות ובקשו מהם לרשום את עשרת הארועים העיקריים של המאה האת עשרת הסר־פרים המתמשכים הזשובים ביותר. רעיון נחמד, אני חושב. עיתונאי מאוד. אמריקני מאוד.

הסיכום הזה הוא חדר מפני העליה בשיעור האוכלוסיה הערבית ביחס לשיעור האוכלוסיה היהודית. הבעיה הדמוגרפית לא נראתה כפי שחשבו לפני 20 שנה. למשל, אבל היא בעיה. שפירא מאמין שאפשר לפתור אותה.

הוא מאמין בעליה תמונית מברית־המועצות וב־אפשרות להגביר את העליה מארצות־הברית. הוא מאמין באפשרות לבלום את הירידה. יש מה לעשות לעידוד הילודה.

הוא חושב שיש להקל על נשים המבקשות השתלת עוברים. יש לסייע לנשים הרות הנאלצות לבצע הפלות מסעמים כלכליים. כל זה דורש כסף.

מחוץ לזה, יש בשטחים תושבים ערבים המבקשים להגר לארצות ערב או לארצות הים והא, השר, חושב שיהיה זה אך המובני לסייע להם בכך. שום כפיה. סיוע. זה הקשר שבו אמר מה שאמר. הוא לא חוזר בו. עודנו חושב שהמדיך כראי.

[illegible] אותו. כסכיבסה.

השר כעס מאוד על המאמר. איך אפשר להגיד עליו דבר כזה? הוא, המאמין שחבבי כל אדם שבבא בצלם הוא, שעוד במלחמת סיני סחבו בגופו על יחידה של פראינים שחילל צה"ל רצו לחרגו? הוא כפיסטי וזה, שמהדעדע כל אימת שהוא עובר בשטחים ורואה ילדים ערביים מתגוללים בשפכיהם הוא, ששואל פעלות־מתפרה ערביות כמה הן מחיזות ומדעיע כשהוא שומע את התשובה? הוא, שכל אימת שהוא רואה בכניסה לירושלים כיצד עוצרים ובודקים מכוניות מהגדה, הוא מסב את ראשו בצער ובבושה?

עלי לדעת, אמר, שלא רק תושבי השטחים סובלים מהכיבוש. גם אנחנו סובלים מהכיבוש, בגלל מה שהוא מכריח אותנו לעשות.

בגדה זאת העלה שפירא הצעה. הוא מציע להחיל את חוק הישראלי על השטחים, במסגרת המדינה־שלום. זאו כל התושבים שיבחרו להיות אזרחי ישראל יהנו משווין־זכויות מלא. לרוות הזכות להצביע לכנסת. לא, אפילו 20 חברי־כנסת מהגדה לא מפודדים אותו, ובלבד שהשיעור ויחסי של האוכלוסיה הערבית לא יעלה על מה שהוא היום. הוא מאמין שניתן להגיע לזה, במסגרת תובנית דמוגרפית כוללת.

הוא הולך בדרכי אביו, אמר השר, הגנרל־ר' ישעיהו שפירא, שייסד את הפועל המזרחי. פעם, סיפר לי, בשנות הארבעים, ותם הגנרל־ר' על כרח משותף עם רבי בנימין ז. ל. מאגנס, מאנשי "איחוד" ו"ברית שלום".

שאלתי אותו אם הוא בער עגשרמות למתנגלים.

אני מסתפק בזה, השיב השר.

האם הבינתי אותו נכון? שאלתי בגימום.

אני מסתפק בזה, חזר השר.

כאן שוב היה צורך בהתערבות של העתר הנאמן. [illegible] מסתפק. [illegible] לקבל את [illegible] [illegible] לכך. אכל אולי, למקרי רצון הגדרים מאוד, [illegible]

אחרכך דיברנו קצת על תולדות הכיפה הסרוגה בר־ילמה שעל כיפתו של השר שוזר חוט אדום.

בחוץ שאל העתר איך הגרשמתי. אמרתי שהשר שלו איש סימפאטי ובגלל זה גם מסוכן כלי כך. כן, אמר העתר בגאוותנים, זה מה שאומרים עליו: כמו משה ארנס.

מה עברנו

את התהליך הזה חייבים לעבור, כדי לצעוד קדימה, ואנחנו עברנו את זה בשנה האחרונה. הגדלנו ופיתחנו את מחלקת התקציבים, הרחבנו דם חדש והרחבנו את המחלקה הקריאטיבית, קלטנו לקוחות נוספים ועבשיו עברנו למשרדים חדשים ומרווחים.
תרשום: אחד העם 118, תל־אביב, בדיוק בין קפה הבימה לקפה תמר.

פרנקו את דן, פרסומאים ויועצים לשיווק, רח' אחד העם 118 ת"א 65208 טל. 204373-5

כספת / נחמיה שטרסלר, יהודה שרוני, יונתן שרמן

עיזבו את הדולר

דולרים: אטיק השקעה לא אטרקטיבי

השבוע שב הדולר וירד, בסך־לול הסלאלום שהחל במארס 85'. זאת למרות התערבות מסיבית מדוזת עשו זאת. מקום המסתור החדש היה הבנקים המרכזיים של יפאן וגרמניה, שרכשו כמויות גדולות של דולרים, בר־סיון לייצב את שערו. הריבה הרחבת כיום היא, שהדולר ימשיך להיחלש ויגיע לשער של 1.6 מארק לדולר ו־125 יאן לדולר.

בשבוע הבא יחלש עוד יותר שער הדולר, עם פרסום נתוני הסחר של ארה"ב לחודש ספ־טמבר. נתוני הסחר של יפאן כבר ניתן ללמוד, כי הגירעון המסחרי של ארה"ב עם יפאן גדל באופן משמעותי בספטמבר.

בשוקי העולם מצפים כי המחוזיות שאפיינה את יחסי הדולר ושאר המטבעות תחזור על עצמה. הדולר ישוב ויתחזק בעתיד. אך נראה כי מגמה זו לא תתרחש ב־1988 – הערכה שהפכת את הדולר לאפיק השקעה מאוד לא אטרקטיבי.

גם מק"ם היא השקעה

כחלק מהמדיניות המוניטרית, מבקש בנק ישראל להחזיר את השימוש באפיקי השקעה לא צמודים. השבוע הנפיק סדרה של מק"מ ומלווה קצר מועד, לפדיון בעוד חמישה חודשים.

היקף הנפקה עומד על 10 מיליון שקל, והסדרה נמכרה בתשואה של 17 אחוז, בעוד שהדרבית על פקדונות תפ"מ בסכומים לא גבוהים, עומדת על כ־12 אחוז לשנה. כלומר, לטווח של חמישה חודשים, המק"ם כדאי הרבה יותר.

למי כדאי במיוחד לרכוש מק"מ? לחברות או קרנות גד־ביות־חדיבות בתבילים כם במ־קור על ריבית תפ"מ, זאת משום שהמק"מ פטור ממס.

אם כן, מדוע נרשם לסדרה ביקוש של 5 מיליון שקל בלבד? יתכן שהציבור פשוט לא ידע על קיומה, או שקיים חשש מהשקעה באפיקים לא צמודים לטווח בינוני.

אין צורך בקבלות רבות

במשרד האוצר הגיעו לי מסקנה שאין זה אפשרי לשלוח לארה"ב אנשים למשימות שר־נות, ולשלם להם רק 70 דולר ליום. כולל ליבה ואחזונות. בגיד יורק ובוואשינגטון משלמים סכום כזה רק עבור חדר במלון. החזלט שהמשלחת הבלבלית תומן עבור האורחים חדר במלון תשלם עבורו. כאשר השליח יקבל להוצאותיו האחרות 32 דולר ליום.

על פי הסדר זה מוענק לש־ליח סכום כמעט זהה להוצאות המוכרות לאיש עסקים הנוסע לחו"ל. עליו להגיש קבלות על ליבה במלון, ואז יוכרו לו 70 דולר כהוצאה, ולשאר ההוצאות – מזון ותחבורה – בסך 45 דולר – אין הוא צריך להגיש קבלות. סה"כ ניתן להכיר ב־115 דולר ליום.

קשר העגל העולמי

שר החוץ שמעון פרס וחזרו אודי סביר אוהבים לנחש מתי יוגש להם כשר עגל בפטריות, בכל אחת מהסעודות הרבות אליהן הם מוזמנים. ברוב המקרים אין הם סודים בריחושם, והעגל מגיע.

לפני כמה חודשים סיפרנו בסדר זה על הארוחות המגו־ניות בבתי המלון, המלוות תמיד בסטיק העגל המכר והעיקר. באילו יש קשר עגל עולמי בין כל המלונות ב־עולם.

גם במלון שרתון הנפאר בוואשינגטון, בארוחת ערב תגרית במלאת שנתיים ל־הסכם הסחר החופשי בין ישראל לארה"ב, הרגשנו ש־העגל מגיע. ואמנם, ברב טקס הדר הוגש סטיק העגל – אמנם גדול יותר ועבה יותר – אך בטעם זהה לזה המוגש בתל־אביב. העגל שר־לט גם בבירה האמריקאית.

יעילות נוסח הביטוח הלאומי

מעשה באשה שכל זיה שילמה דמי ביטוח לאומי כרח וכרין. כשהגיעה לפני בתשלו־מים, מיהר הביטוח הלאומי לחייב אותה בהצמדה. הריבית – כרין.

לפני חמישה חודשים מלאו לה שישים. והיא קיוותה לקבל את דמי קיצבת הזקנה.

חודשים חלפו, והיא עדיין לא קיבלה אפילו הביטוח הלאומי אמרו לה שהחושב מקולקל, אותו מחשב לא שכח לנטוו הצעה. לפיה היא מוזמנת להשתתף בקורס בו תוכל ללמ־מוד כיצד לסייע לקשישים אחרים.

השבוע, בתום חמישה חו־דשים, ולאחר התרוצצויות רבות, קיבלה את שהגיע לה. אולם כאמור, באיחור רב.

היטל מיותר

גב' ב.א. בעלת חשבון פר־טיים במארקים גרמניים בבנק לאומי, ביקשה לנסוע לחו"ל. בבואה לקבל את המארקים, נאמר לה כי עליה לשלם היטל של 1 אחוז, בגין המרת המטבע לשקלים, וכמיתתו המחודשת במזומן. מדע גובה הבנק את ההיטל, שאלה ב.א. את "כספת", הרי בכל מקרה חשבתי בבנק מזוכה על־ידי הבנק הפדרלי הגרמני, במארקים גרמניים?

בבנק לאומי הסבירו לנו כי גם בחשבונות פיטיים קיים הטיל בין שער מזומן לשער העברות והמחאות. בשל הטיפול הכרוך בהמרת המטבע, עוד מסבירים בבנק כי לקוחות חשבונות הפיטיים נהנים מהר־חות בפעולות בנקאיות אחרות.

התשובה אינה מספקת את ב.א.

קיץ יקר בבית ליסין

גילה אלמגור: 28 שקל ליחיד

השבוע צפינו בהצגת "הקיץ של אביה" בבית ליסין. המחתת־פים: גילה אלמגור, תפאורה: שולמן, כיסא, ארגז. המחיר 28 שקל ליחיד. זו אינה טעות דפוס. עד לפני חודש ימים נמכר כרטיס לחצנה ב־25 שקל.

בהשוואה, מחיר כרטיס למופע של "הגשש החיוור" (שלושה משתתפים ותפאורה) הוא 30 שקל.

בבית ליסין מוענים כי איכות ההצגה אינה נמדדת במספר משתתפיה או התפאורה. עובדה "שהקיץ של אביה" ממשיך למלא אולמות.

להסתדר בלי רואה חשבון

אחת התקנות שהוצאה לפני מספר חודשים, אוסרת לנוף ציבורי לקבל שירות מחברה או מעצמאי, בלי קבלת אישור מרואה חשבון על כך שהחברה או העצמאי מנהלים ספרים וכי גרסים רחוקת כוזק. אולם בפועל, לא תמיד יכול רואה חשבון לספק אישור כזה, כיון שלעיתים מתעוררות בעיות בעת הגשת הרחוקת לכם הבנכה.

באה נציבות בם ההבנכה והקלה על הגיכומים כשקבעה כי חברה ציבורית יכולה להסתפק גם באישור על הקמת ניכוי מס במקור. אישור כזה ניתן בלי בעיות מיוחדות.

שינויים במס רווחי הון

ישראל ברון: בראשה של ועדה

במיתול הכנסות המדינה בוד־קים כיום את איחוד מס מכס ומס רווח הון לחוק אחד, במסגרת ועדה שבראשה עומד ישראל ברון, הממנה על הכר־מת המדינה.

נראה, כי ועדה זו תמליץ לבטל את מס רווחי הון על רווחים אינפלציוניים הקיים כיום במכירת נכסים על־ידי חברות.

מועד ביטול מס זה עדיין אינו ידוע, והוא אינו כותנה בתחילת שנת המס הנדרשה, אלא בסיום העבודה של הוועדה. אך נראה כי הביטול יאושר ויכנס לתוקף רק בתחילת השנה הבאה.

לדחות קבלת שכר

ניראה שבראי לבעלי הכנסות גבוהות. המשלמים כיום את תקרת המס בשיעור של 52.8 אחוז, לדחות קבלת תקבולים לשנת המס הבאה.

בעקבות הרפורמה בשיטת המיסוי יורד כנראה שיעור המס המקסימלי בשנה הבאה לשיעור של 48 אחוז. ההפרש אינו רב ביותר. בביחוד בשל העובדה כי מדובר בדחיית קבלת תקבולים לתקופה של לא יותר מחודשים.

תרבות וספרות

בהקשר הימתיכוני

מאת יורם ברונובסקי

יש לציין, יש לקוות, שכתבת הארכעים לפרינת־ישראל יתקדר ביתר־שאת המיכתה הפרה על הקיטרה התרבותי־כל החברה הישראלית. שהא בעצם הזיכתה על פרצופה. ערביה וכיו"ב. זה הזיכתה שהתחיל עם תחילת הציונות ובעצם לא חדל מאז ועד היום. ובכל זאת תביר נראה שהא עודנו מיתחולל, שלא נאמר כי עריין דבר בעל משמעות קובעת. הכל גישושים באפלה. לפרות – אולי בגללו – האור העז של חופי הים והיכתן המזרחי. ארכאולוגיה שונות הועלו ונעלמו, והשאירו אפריקה בין נוסטאלגיה או קיטרפאים פתביר והכבר גיסא, הבציאות ביתריים גם היא עשתה את עבודתה המרגת. חכרת־הרחם, לעתים נרמה גם חזרת־הרעת. כל זה עניין ארוך ושופע כי ישרנו.

בינתים הפת לעורר חיפרשי ביתן, לבזק אפשרויות – ולו בתאורית, ולו בחלום, והנה, זה כבר אני מסוכנע, יה עם רבים אחרים, שהחלום שאליו צר־יכה להתכון הזכרה הישראלית, שאליו היא יכולה להתכון, הוא העתיק שבחלומות האנרטות – החלום הימתיכני. כין בגילת עצבאות ימתיכנית, עם הרגבים ימתיכנים, כבסלבלות כל הזכן אחתי הכעה כאני נתון את דעתי על כל הבעיות הנכבדות הללו, המרירות ללא הפסק ואף פעם לא בבירה המספקת. את מצפונו של הישראלי: "על גדות הים התיכון קם העם היהודי ונו'. אני הרבב על הקטרים והקשרים העתיקים – פעיקה, כרתים, יוון, כרגות הים – והבאים אחריהם. אני חולם על ישראל כעל אחד הבזכים של הגיאר ימתיכנית, כעם שהיתה מרכז ואחד המקרות של הגיאר תיכנית הקדומה.

מבהיעת מופיע, באבור, בלונדון ובאנגליה. אך הזוכה כזה ישראלית. וכך גם חוב הבשתתפים. מעל לכל, ישראלי הא הצורך הדתי למפעל הזה בבאתו הבדוה היא להתות כפה בסרטת של ימתיכניות. כפה, שהא הבקבקת יחור מכפנו של הים והתיכון עצמו. רק באבצעות הגיאוגרפיה – על עבפיה הרבים עד בלי די. הגיאוגרפיים, הבלכלים, הבלשנים וכיו"ב – אפשר באמת להגדיר את הצרך הזה, שלפתים נרמה כי הא ביסטי כבעם, של ימתיכניות. על כן הו נפעל ביש להתבדך בו כל כך, ואולי לראות בו בבוזה של מרכז גדול, ישראלי, לליבודים ימתיכנים כללים.

נדבה, עם זאת, שהבראה למדע ימתיכני שבזה באה דוקא בבפעלו של הבסטוריון צרפתי, ואפילו חוקר ממוצאו מצפון־צרפת, הבהסביר פעם את נבייתו לימתי־כנות מתוך הביגה של בוצאו הדבנו הצפונים, הבזנה לפרנאן ברודל (Fernand Brodel) הגדול, בתאריכי הלידה ומתו: 1902–1985. פתיחים אם הזברת הראבנה כל כתב העת, ובסיום הקדמת העורך בלבד הראבנה כל כתב העת, ובסיום הקדמת העורך שלה כתב שלמה בן־עמי: "לבסוף, עם הדהה הגליון הזה לידום אם מצטערים לבטוע על בוחר של פרנאן ברודל. שביבתו הבסטוריה הבדשה הזתבה פרץ בנו פינה ובבהקר של הבסטוריה הימתיכנית". אפשר לומר בלבד הא בין הבוצאו הגדול אבבלת הבסטוריה הימתיכנית. בעל הספר על "הים והתיכון הבעולם הימתיכני בתקופתו של פיליפ הבני", הבונבנבנ הבסי מורזגאבי הבתבר תבפות בבאבי הבתבות, כבם שהא מחבר בפתרבה בבאבי הבתבות.

אגב, גם מבהיעת לבלבנות הימתיכנית שהתבר לעיל נפתח בציטטה מרבריו של ברודל הבנבים להגדיר את אי־מגרגרתו של הקשר הימתיכני. התפיסה הבדר דליאנית ומפעלו של ברודל עצמו מהזים ויתה, כבדומה, מטיב חחר במאמרי כתביהעת. לא פחות משתי עבדרות העוסקות בהיבטים של המפעל הבדר וליאני מודפסות בתובבות הצוייה והשלישית של כתב העת. ושמו ונושאיו של ברודל ותרים לרוב, כאמור, גם בתיבורים האחרים. אין זה פלא בשאיפתו להיסטוריה טוטאלית הכליל ברודל במחקריו הימתיכנים את כל האספקטים של הבסטוריה הימתיכנית – לפחות, הכליל אותם בתוך הבסטוריוגראפי שלו שהא גם חוזנם של עורכי כתביהעת.

הזרמנות זאת כראי להעלות הצעה בפני המו"לים שלנו להוציא שני ספרנים קטנים של ברודל, העוסקים בפינה הרבות של הימתיכניות. אלה הם שני הכרכים הקטנים המופנים לקהל הרחב ושניהם קרויים La Mediterranee. אך לאחר־מכן כתרת־משנה שהוד ראתה "בנו אדם ומרשה", ולשני "הבתבב ההיסטוריה". שניהם מכנפים מסות מאת הבסטוריונים שונים: תוצת עריכתו הכללית של ברודל ובכרך הראשון מצטרף לבר־ודל עורך נוסף, שבבודל עמד בראשה במשך שנים רבות). ברודל חיבר גם את רוב המסות בכרך האחר, ותרם מסה יפה על הציה לכרך השני (זו יצאה גם לחוד. בליווי תצלומי־הבציה נהדרים). הספרים הקטנים והלו הפיבו, כאמור, בהצאה הפופולארית של "פלאמריון" (1985/1986). ומהדורתם הראשונה היא משנת 1977.

המסות מעניקות מבט נרחב על הנף האנושי הב־גיאוגרפי של הים התיכון, חון מצטיינות בסגנון קל ויפה, פיזטי לרוב. יש לפלל לתרגומם לעברית, כשם שיש לפלל, אבל זה כבר מפעל גדול ומקצועי ולעתיד הרחוק יותר. לתרגום עבר־ספרו הגדול של ברודל על הים התיכון בתקופת פיליפ השני מלך ספרד. והו, אמור, חזון לעתיד ומפעל המצריך השקעה רבה. לא כן שני ספרוני "הים התיכון" – שבמהדורה הפופולארית של "פלאמריון" מעוטר האחד מהם בציור מתוך "הגדת הזהב" העברית – שאפשר וכראי להוציאם לאלתר, בסדרה וזגמת "אופקים" או כיוצאת בה. אחד המשתתפ־

המשך בעמוד ב2

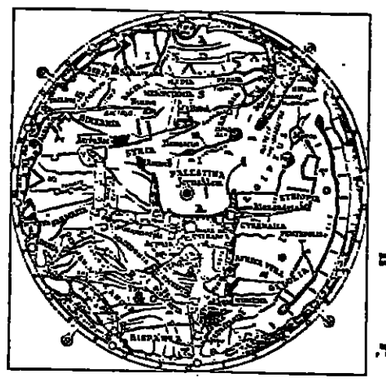

מפת העולם (1280) עם הים התיכון וירושלים במרכזה, מאת ריצ'ארד מהאלינגהם, קתדרלת הרפורד, אנגליה

החלום שאליו צריכה להתכוון החברה הישראלית...הוא העתיק שבחלומות האנושות – החלום הימתיכוני

מבחינה אחת, אמנם, הבדיל ברודל בין הים התיכון לבין הים הגדול, שהיה מן הסתם הבדל מהותי לדעתו, ולו בחלום, והנה, זה כבר אני מסוכנע, יה עם רבים אחרים, שהחלום שאליו צר־יכה להתכון החברה הישראלית, שאליו היא יכולה להתכון, הוא העתיק שבחלומות האנושות – החלום הימתיכני. כין בגילת עצבאות ימתיכנית, עם הרגבים ימתיכנים, כבסלבלות כל הזכן אחתי הכעה כאני נתון את דעתי על כל הבעיות הנכבדות הללו, המרירות ללא הפסק ואף פעם לא בבירה המספקת. את מצפונו של הישראלי: "על גדות הים התיכון קם העם היהודי ונו'. אני הרבב על הקטרים והקשרים העתיקים – פעיקה, כרתים, יוון, כרגות הים – והבאים אחריהם. אני חולם על ישראל כעל אחד הבזכים של הגיאר ימתיכנית, כעם שהיתה מרכז ואחד המקרות של הגיאר תיכנית הקדומה.

בדי שהיא תהיה כזאת צריכה כמובן להתבדר קודם – על בעיה ראשונה – בכמעתה של אותה ימתיכניות, בכמעתה שלעתים נרמה שהיא לא מובנלת כעם שהיא לא בודדה, לא גדלת ולא מוגדרת. אולי צריך, אם כן, להגדיר את אי־הבגדרות הזאת?

מבחנה הדבר שבשנים האחרונות ניכרים כמה סימנים ישראליים ברורים מאוד לצורך זה: הגברת הימתי־כניות כתבאי מוקדם לקישורה המדע של החברה הישראלית אל הבקשר הימתיכני הרחב. אם גם סימנים אלו הם בינתיים, במיבבם, איחוריים למדי. וחזקים מעינו של הישראלי המצוי, אולי אפילו של המשכיל הישראלי. ובכל זאת, אי שם, למעלה, בבין סתתיסתרים של כלוברים הגיגרדות. זה מתחיל להתעבב, ואלבבן יתחיל להלחל.

אני תרבב על יחומה שעליה דיבותתי לפני כשלוש שנים, של הוצאת כתבעת בלבשנות ימתיכנית, שעוד־ביו שני ישראלים מאנשי אוניברסיטת תל־אביב, והא הופיע באנגלית בהוצאת ספרים גרמנית נאוסז הרסוביץ. אחרי הכרך הראשון לא ראיתי עוד כרכים נוספים של כתבהעת הזה שהתחילתו היתה נאה כל כך – אך שמעתי שהעורכים, פול וקסלר ואלכסנדר בורג, הבליחו ביעתים להוציא חוברת חדשה. הזו תביר מפעל מקשה הזקוק לכל עזרה שבעולם, ולא תמיד העזרה באה. התחום שבו עסק כתבהעת הזה, ואני מקוזה עודנו עוסק – Mediterranean Language Review – הוא אחרי ככלות הכל איזוטרי ביותר, והוא בעצם חלוצי לבדי. הוא גם תחום־מטנה של הזקשר הרחב של הבחקר הימתיכני.

עתה ברצוני להצביע על מפעל דומה שהקשרו רחב יותר ופניו ברחות כבר יותר. המרחב גם כן בכתבעת אקרמי, חצי שנתון המופיע גם הוא בשפה האנגלית, הפעם בלונדון, בהוצאת Frank Cass, ושבב עורכיו הם אנשי אוניברסיטת תל־אביב, אף שגם הוא, בדומה לכתבהעת הבלשני, פונה לאנשי־מחקר בעולם כולו, ובעבה. הו Mediterranean Historical Review שבעבר יסדו של שלמה בן־עמי וסנני העורך הם עירד מלכין ואן אוסטרקון. הוצבת הבלישית של כתבהעת מוגתת כעת לפני. מתוארכת ליתי 1987. הוצבת הראשונה ראתה אור ביתני 1986, וד"ר עירד מלכין הדיעני אף את שהוצבת הרבעית כבר בדפוס.

אותיות קטנות / אהרן מגד

חזרה ל"עידן הגוטנברגי"

ליקוי המאורות של הטלוויזיה הישראלית, שהחשיך עליהם את זרחיהם את עולמם של רבבות רבות של אנשים בארץ, מעלה מן הנשייה את שמו של מרשל מקלוהאן – סבב שרוך בשמי המערב ודעך כמם באותה מהירות מסאורית, ושעל דרך הלצון אמרו עליו מתנגדיו ש"הישגו הגדול ביותר הוא פרטומי". לפני עשרים שנה בדיוק הופיע ספרו "הברים הא המסר" – שם שנהיה לאימתו־כבוי נפוצה, שנשתגרה בפיות המשכילים באשר הם שם – ולפני 27 שנים – ספרו "הגלאקסיה של גר־טנברג", שהסב את תשומת־הלב לתופעה גדולה לכל אדם אך לא לי מודעת לו, כמעט כמו נפילת התפוח מן העץ של ניוטון, והיא, השפעה של המצאת הדפוס, ושל תפוצת הספר והעיתון והקריאה הליניארית בהם – על המנטאליות שלנו.

מקלוהאן, מלומד קתולי, שראה בראגה את התרופפות שלטונה של הכנסייה כגורם שיש בכוחו להשרות אחוזות רוחניות על האנושות, סיון ש"הארס הגוטנברגי", שעיניו מרגלות לחלך על פני הטיר של מרשל מקלוהאן – סבב שרוך בשמי המערב ודעך כמם באותה מהירות מסאורית, ושעל דרך הלצון אמרו עליו מתנגדיו ש"הישגו הגדול ביותר הוא פרטומי". לפני עשרים שנה בדיוק הופיע ספרו "הברים הא המסר" – שם שנהיה לאימתו־כבוי נפוצה, שנשתגרה בפיות המשכילים באשר הם שם – ולפני 27 שנים – ספרו "הגלאקסיה של גר־טנברג", שהסב את תשומת־הלב לתופעה גדולה לכל אדם אך לא לי מודעת לו, כמעט כמו נפילת התפוח מן העץ של ניוטון, והיא, השפעה של המצאת הדפוס, ושל תפוצת הספר והעיתון והקריאה הליניארית בהם – על המנטאליות שלנו.

מקלוהאן, מלומד קתולי, שראה בראגה את התרופפות שלטונה של הכנסייה כגורם שיש בכוחו להשרות אחוזות רוחניות על האנושות, סיון ש"הארס הגוטנברגי", שעיניו מרגלות לחלך על פני הטיר של האנושות המחולות של מקסמים כתובים בפיפות מסודרת וישרת־קווים – תפיסת עולמו מתמצמת כמו מפלת דזנקיר, למשל, היו מוזעות כלכך את המתי הופים בכנסייה ובארצות־הברית, שהיו מעריפים כביה על המשכת המלחמה.

גם אם אין ביסודן שכך היה קורה, חושפת דוגמה זו מתוחם המביה את הפרדוכס שבמרקטיה, שכחה בלולשה חולשתה בבחה. דוכר אחד, שהעיד על הטעות הרוחות נגד הטלוויזיה הוא אמנם אמתי אבל האם אין התמונה הכללית של "האמת" הזאת נגזרת מן הטלקציה של הרוחות המצולמים, אפן שיבבבר, הפרוזדוציה שביניהם – ולפיכך העודכים, שהתמונה בדיקים היא "כדיעה ביד הדוקם, בדצוחו מיישר ובדצוחו מעקם". הם גם בבחינת המיבבים שלהן דיאלוג בין מוקראסט ופר־מאנוטים על מהות "האמת" בטלוויזיה. היה ודאי מעמיד אותנו על הבסיס עמוקים יותר של סוגיה זו.

בחזור למקומנו ולימים מרחפים אלה. מתגלה לו אדם (שאין לו ודיאו) מחדרי ביתו, חסר מנוחה, ושואל את עצמו, מה בשם אלוהים היו בני־אדם עשים לפני שהומצאו הדיו הטלוויזיה קוראים ספרים כמה שעות אפשר לקרוא: משוקים בקל־פיסן – האם אפשר בכל עדבי יוצאים לתיאטרון לקולנוע – לכל היותר אנחת לשבעו מה עשיתם מה עושים משקיעת השמש עד חצות? ודעב גדול, מכסה בטן ולב. תוקפה רעב לתעופף שוב על מרכז הקסמים אל מקסמה, דנוח, מרשראנטיסיה, הזאי, לעקוב ממעקי הכוכבים, בעיניים הוויות, אחר האהבות, הזכבים, הרביחות... האין אנו זכאים להנאות אלה, נחמה פרטית?

אף־על־פי־כן, אם תימשך הרסמה הזאת חודשים רבים, הריצי הזה, שמשבשנו רעב הרעיבנו שבע, אף הוא יידום – ייתכן שהעולם ייראה טוב יותר בעיניהם. שחדי מול האקדן אנו לא דוקא נבים. עצבנו מגרים, רחנו גרגמ. דיבדים מקוממים אותנו, הנמנות הסרצרות לעיניים מציאות אנחנו מן הכלים, אנו מחים ואין שמעע לנו. כל העסק הזה ששמו טלוויזיה – הוא לא מאזן, לא בזרק, רק לצד אחד בו יש הסכרדיבות, הבו, בצפים, לא מתחשבים כלל, התנמנות ובתפנות זו את זו ומרד־פת אחתון לראיה־ה. הזו־שת הסרוזה. הבנמנות [illegible] היינו חדרים אישא ל"עידן הגוטנברגי", שקם. בגיבוה. אין מבטלת. קבע שלוי. אשר לתעבב לתרחדים. לא־עד. "בפר־גלוהאל", אלא כפר כפשוטו, שם אנשים מדברים זה עם זה, נובעים זה בזה, שלא באמצעות המכשיר האלקטרוני, אינה חיים

אבל השביחה הרי תיבבר בקרוב. אהרן

מלים שלא עצרו את ההיסטוריה

משחק העיניים – סיפור חיי 1931–1937, מאת אליאס קאנטי, מגרמנית: צבי ארד, זמורה ביתן, 1987

מאת אסתר קמרון

בעזילת הזלק הטליטי של בבפלו האוטוביוגראפי (שני הד לקים הראשונים הם "הלשון שניצ־לה" ו"הלפיד באחון", שתורגמו לעברית ויצאו לאור בהוצאת זמורה, ביתן) מסיים אליאס קאנטי בן ה–26 את הזהבאן האחד הגדול שלו "שנורים". גיבור הרומאן, מלומד שאינו מסוגל לכל קשר רגשי, עולה באש יחד עם ספריתו הכוללת את כל הספרים החשובים שבעולם.

זמן קצר לאחר מכן, מתיידד קאנטי עם הרמן ברוך, שהיה מן הבוכים של אותה סביבה וחאיתו אינטלקטואלית של שנות השלושים, שבה עוסקת הרצדה שלי פינה. קאנטי נתון לבוך את מבריחה לקריאה. ברוך שואל את קאנטי אם הוא רוצה להשתדל את קאנטי. קאנטי מביע "כן. הכל סביבנו מעורר פחד. אין איש מבין את דעתו. אני סבור, שאין אנשים אלה רצה להבין את רעהו". ברוך מטיח כלפיו, מהשיחה הספר אינן אנשים מבי־שים כלל". קאנטי עונה "אלה דמיות. אין האנשים הדמיות הזאת". לדעת קאנטי, אין הבוכר צריך "לחראות כל מה שמצוי אולי באדם, אלא שהוא יצר יחידות מסוימות, משרטט אותן בקווים חדים ומעמת זו עם זו. מהשפעתן הבדדית נוצרים הדברים שרצונו הלוגר עם האדם".

באותה שיחה מתוכחים קאנטי וברוך גם על הפסיכולוגיה של הר־חיד (קאנטי: "פסיכולוגיה זו בלתי־שלמה... אין היא יודעת דבר על הרמון") לעומת פסיכולוגיית הרמון (ברוך: "אינו יכול לגלות חוקים להתנהגות הרמון, מפני שאינם קיי־מים"), שבה עסק קאנטי בשנות השי־לושים, ושלה מוקדש ספרו "הרמון הרמון".

עם מותו ב–1951 השאיר ברוך הוכרחות ופראגמנטים של מחקר על פסיכולוגיית הרמון. ואילו קאנטי, מיסרבותיה. עוסק פחות בהתנהגות הרמון ויותר בהתנהגות יחידים, המתוארים ברוך כלל לא כ"דמויות" אלא כ"אנשים ממשיים". יש סוג דיוקן רגיש מאוד של ברוך, האיש שקלט תוך כדי ויתור", שרזתמוס הקליטה (שלו) לא היה של בליעה אלא של נשיפה. וכיוצר לבוך מתואר ורוכים מוסיל. מחבר הרומאן את אי־מוגרדותו של הקשר ההיסטורי. התפיסה הבדר דליאנית ומפעלו של ברודל עצמו מהזים ויתה, כבדומה, מטיב חחר במאמרי כתביהעת. לא פחות משתי עבדרות העוסקות בהיבטים של המפעל הבדר וליאני מודפסות בתובבות הצוייה והשלישית של כתב העת. ושמו ונושאיו של ברודל ותרים לרוב, כאמור. גם בתיבורים האחרים. אין זה פלא בשאיפתו להיסטוריה טוטאלית הכליל ברודל במחקריו הימתיכנים את כל האספקטים של ההיסטוריה הימתיכנית – לפחות, הכליל אותם בתוך ההיסטוריוגראפי שלו שהא גם חוזנם של עורכי כתביהעת.

הזרמנות זאת כראי להעלות הצעה בפני המו"לים שלנו להוציא שני ספרנים קטנים של ברודל, העוסקים בפינה הרבות של הימתיכניות. אלה הם שני הכרכים הקטנים המופנים לקהל הרחב ושניהם קרויים La Mediterranee. אך לאחר־מכן כתרת־משנה שהוד ראתה "בנו אדם ומרשה", ולשני "הבתבב ההיסטוריה". שניהם מכנפים מסות מאת היסטוריונים שונים: תוצת עריכתו הכללית של ברודל ובכרך הראשון מצטרף לבר־ודל עורך נוסף, שבבודל עמד בראשה במשך שנים רבות). ברודל חיבר גם את רוב המסות בכרך האחר, ותרם מסה יפה על הציה לכרך השני (זו יצאה גם לחוד. בליווי תצלומי־הבציה נהדרים). הספרים הקטנים והלו הפיבו, כאמור, בהצאה הפופולארית של "פלאמריון" (1985/1986). ומהדורתם הראשונה היא משנת 1977.

המסות מעניקות מבט נרחב על הנף האנושי הב־גיאוגרפי של הים התיכון, חון מצטיינות בסגנון קל ויפה, פיזטי לרוב. יש לפלל לתרגומם לעברית, כשם שיש לפלל, אבל זה כבר מפעל גדול ומקצועי ולעתיד הרחוק יותר. לתרגום עבר־ספרו הגדול של ברודל על הים התיכון בתקופת פיליפ השני מלך ספרד. והו, אמור, חזון לעתיד ומפעל המצריך השקעה רבה. לא כן שני ספרוני "הים התיכון" – שבמהדורה הפופולארית של "פלאמריון" מעוטר האחד מהם בציור מתוך "הגדת הזהב" העברית – שאפשר וכראי להוציאם לאלתר, בסדרה וזגמת "אופקים" או כיוצאת בה. אחד המשתתפ־

המשך בעמוד ב2

הספרות והתיכסבותיה

מבחינה אובייקטיבית, סיבן שה־רגע שבו מסיחה אנה את רעתו של ברוך במשחק העיניים שלה והא רגע חשוב רק אם נקבל את ההנחה שפרסום יצירה ספרותית אפשר לו לשנות את פני הדברים. הנוסחה "מה שמופעל באמצעות מלים יכול להיעצר באמצעות מלים" היא נוסחה פשטנית להדהים, אבל שוב, הכותרת שנקבעה על פי הבקרה הזה מעיניקה לנוסחה ערך סמלי, ומאיצה בקורא לשאול את עצמו אם אמנם היתה אפשרות לבלום את עליית הנאצים לשלטון באמצעות המלים, והאם לא היתה מוטלת אחריות כלשהי על הסופרים והפר־נים שהיו מודעים בין המלחמות, הם לא עמדו בה.

גם הרש שאתו מתקשר קאנטי באופן עמוק ביותר, "דר סוה־ה", הלא הא המשורר העברי בן־ציון, הא רמות המוקפת המליון. קאנטי מוצאר אותו תחילה כמבקר קבוע ושתקן בבית קפה, בעל דמיון מפליא לקרל קראוס (קרל קראוס, בביא זעם ובאים בלתי נלאה, תפס מקום מרכזי בבוך הקודם, ושמו "הלפיד באחון", והרי ה"לפיד" ש"באחון" הא "הלפיד", כתבעת שכתב ופרסם קראוס, האפשר לשער שהאש שהבעת בה את עצמו ביבוד הרומאן "סנורים" נלקחה מן "הל־פיד"). אין קאנטי יודע מיהו אותו הבפיל של קרל קראוס, עד שברוך מביא אותו בפניו אבב שיחה שבה מתלבטים ברוך וקאנטי "אם בחיים שאנו רואים מכבבו – כל אחד וד־אייתו – ייתכן בכלל אדם מוכר "סנור" פירושו כדיוע "שמש".

אנה מאוהלו עם מסלילה: משחק־עיניים בוקרניים

אסתר קמרון היא חוקרת לספרות גרמנית. כלה פרס מטר שוויצרי לשירה לשנת 1985.

השואה: דרמה של כוחות שלובים

השואה – גורל יהודי אירופה 1932–1945, מאת לני יחיל, הוצאת שוקן, יד ושם, 1987, 2 כרכים

מאת צבי בכרך

שילוב המקוחות היהודיים והכל־ליים מתבטא במיטבו בבמבה ובמסד גרת שבהם תיארה יחיל את תולדות יהודי הונגריה, הצד הכללי מוקיע בבצוד לצד היהודי. בצד הכללי: אישים בולטים, אנטישמיות, יחסים עם גרמניה, מדיניות חוץ, מיליציה פאשיסטית, מפלגות, פרטיזנים, מפ־לגות, מצב במלחמה, משטר פנימי, משתפי פעולה, נציגים גרמניים, שלטון, כיבוש גרמני, ובצד היהודי: ארגון פנימי, בריחה, גירושים, הגיה, הגנה, השלטונות, הפקעת רכוש ושוד, הצלה, התנגדות יהודית, חוקי יהודים וחקנות, טרור, יחס האבלוסיה, מרעצת יהודים, מקנות וגטואיזציה, עבודת פרך, עליה, פליטים, פעולת גורמים בינלאו־מיים, צינזור, קשר עם הגרמנים, קשר עם השלטונות, שילוח לחשי מרה. (עמ' 927–928).

המקרה של הונגריה מצביע על שיטת העבודה של יחיל. לפי דגם זה בנויים בספרה כל תולדות השואה על פי הארצות השונות. בלשון המחברת: "כל סוגיה בדשות עצמה, ושתיתן בפעולתן זו על זו" (עמ' 7).

לא כצאן לטבח

באמצעות שיטת עבודה זו השיבה יחיל את אחת המטרות שהציבה לעצמה: "לשחזר את עצמנו ואת הקורא מן הגישה האמרת שהיהו־רים הלכו למותם כצאן לטבח. גישה ספראוטיפית זו היא עצמה מבוטר־תיהם של מבצעי השואה ומתוצאר־תיה" (עמ' 7–8). את הפרק על המאבק המזוין של היהודים בארצות הכיבוש הנאצי כתב הפרופ' ישראל גוטמן. בתוך תיאורו המרזיק הזה שקול מופיעה. פיסקה המתייחסת ליעד הלחימה:

"הלחימה היתה הסרת סיכוי, כי לא היה בכוחה להביא ישועה ול־הביע על מצא. הלחימה של לוחמי הגטאות לא הנרה להצלה אישית או הצלת הציבור. היא אמרה לנקום במרצחים ככל שניתן ול־שמש עדות לכך שיהודים לוחמו את מלחמתם בשיימים לאנושות והרוגה. הלחמת לחופש, וכראיים לחברה זאת בעתיד (עמ' 615).

קביעה זו, כשהיא משומעת מתוך תיאור ותיעוד ההיסטוריים, חשר בה להבנת אופיה של העמידה היהו־דית בכלל. היא מבליטה את המר־סיתאציה האנושית שהציבה את הלוחם היהודי, ומודה בחוסר הסיכוי להשיג הישגים של ממש. צלם אנוש בשמר אף בתנאים שאין בהם צור אנושיות. בכך סותר גוטמן את תוקפה של השאלה שהציבה לוסי דוידוביץ בפתוח מחקרה והיא "כיצד זה היה ייתכן שעם שלם נתן שיטר־מידו אותו". גוטמן מרגיש שאת תגובת היהודים יש להבין בהקשר הכלל־אנושי, בהקשר להתנהגותם של כל הנרכאים האדים ותות הזדעה הבאמיה. השאלה בדבר "כצאן לטבח" מאבדת את ביסוסה הלגיטימי.

הבעיה הגדולה העומדת לפני חוקר הלוקח על עצמו משימה כגון זו שנטלה על עצמה לני יחיל, היא מידת היכולת להקיף את תולדות השואה בשלמותם. יחיל עמדה על קושי זה בכך שבקשה דוך טלקטי־ודת. בעיקר בכל הנוגע ליהודות פו־לין, בחרה "דוגמאות אחדות של קהילות ותיאורן" (עמ' 269), וביק־שה "לאמר ולהכליל בחינות שונות" (עמ' 270). קשה היה לדון בכל הבע־יות ובכל הגילוים בכל אחד מן המקומות, ועל כן צידקה היבטים שונים "לתמונה־פסיפס אחת" (עמ' 270). וחגמה כזו היא תולדות יהודי פיזטוקוב (PIOTROKOW) שבכ־חה וארחבה יחיל מתארת את גורל הקהילה לקראת הפתרון הסופי (עמ' 269–276). יחיל בחרה גם בתולדות יהודי לוכלין (עמ' 276–310) ומשר־לבת תיאור ביתנה עקרונים של מרצאות היהודים ושל ראשי המרע־צות השונים ומבולשים ממשה מרין, מרדכי חיים רומקובסקי וארם צ'ריאקוב.

כל זה בנוי על רצף כרונולוגי המהוה את המסגרת הזיצנית לתיאור. הסוגיות השונות נרונות בצמוד להתפתחות ההיסטורית של האירועים. כך למשל מתואר כחו הכל־אנושי, בהקשר להתנהגותם של כל הנרכאים האדים ותות הזדעה הבאמיה. השאלה בדבר "כצאן לטבח" מאבדת את ביסוסה הלגיטימי.

הבעיה הגדולה העומדת לפני חוקר הלוקח על עצמו משימה כגון זו שנטלה על עצמה לני יחיל, היא מידת היכולת להקיף את תולדות השואה בשלמותם. יחיל עמדה על קושי זה בכך שבקשה דוך טלקטי־ודת. בעיקר בכל הנוגע ליהודות פו־לין, בחרה "דוגמאות אחדות של קהילות ותיאורן" (עמ' 269), וביק־שה "לאמר ולהכליל בחינות שונות" (עמ' 270). קשה היה לדון בכל הבע־יות ובכל הגילוים בכל אחד מן המקומות, ועל כן צידקה היבטים שונים "לתמונה־פסיפס אחת" (עמ' 270). וחגמה כזו היא תולדות יהודי פיזטוקוב (PIOTROKOW) שבכ־חה וארחבה יחיל מתארת את גורל הקהילה לקראת הפתרון הסופי (עמ' 269–276). יחיל בחרה גם בתולדות יהודי לוכלין (עמ' 276–310) ומשר־לבת תיאור ביתנה עקרונים של מרצאות היהודים ושל ראשי המרע־צות השונים ומבולשים ממשה מרין, מרדכי חיים רומקובסקי וארם צ'ריאקוב.

כל זה בנוי על רצף כרונולוגי המהוה את המסגרת הזיצנית לתיאור. הסוגיות השונות נרונות בצמוד להתפתחות ההיסטורית של האירועים. כך למשל מתואר כחו הכל־אנושי, בהקשר להתנהגותם של כל הנרכאים האדים ותות הזדעה הבאמיה. השאלה בדבר "כצאן לטבח" מאבדת את ביסוסה הלגיטימי.

הבחינה הזו מוקדשת לתיאור הכל־ליים מתבטא בכל הנוגע לבכסד גרת שבהם תיארה יחיל את תולדות יהודי הונגריה. הצד הכללי מוקיע בבצוד לצד היהודי. בצד הכללי: אישים בולטים, אנטישמיות, יחסים עם גרמניה, מדיניות חוץ, מיליציה פאשיסטית, מפלגות, פרטיזנים, מפ־לגות, מצב במלחמה, משטר פנימי, משתפי פעולה, נציגים גרמניים, שלטון, כיבוש גרמני, ובצד היהודי: ארגון פנימי, בריחה, גירושים, הגיה, הגנה, השלטונות, הפקעת רכוש ושוד, הצלה, התנגדות יהודית, חוקי יהודים וחקנות, טרור, יחס האבלוסיה, מרעצת יהודים, מקנות וגטואיזציה, עבודת פרך, עליה, פליטים, פעולת גורמים בינלאו־מיים, צינזור, קשר עם הגרמנים, קשר עם השלטונות, שילוח לחשי מרה. (עמ' 927–928).

המקרה של הונגריה מצביע על שיטת העבודה של יחיל. לפי דגם זה בנוים בספרה כל תולדות השואה על פי הארצות השונות. בלשון המחברת: "כל סוגיה בדשות עצמה, ושתיתן בפעולתן זו על זו" (עמ' 7).

לא כצאן לטבח

באמצעות שיטת עבודה זו השיבה יחיל את אחת המטרות שהציבה לעצמה: "לשחזר את עצמנו ואת הקורא מן הגישה האמרת שהיהו־רים הלכו למותם כצאן לטבח. גישה ספראוטיפית זו היא עצמה מבוטר־תיהם של מבצעי השואה ומתוצאר־תיה" (עמ' 7–8). את הפרק על המאבק המזוין של היהודים בארצות הכיבוש הנאצי כתב הפרופ' ישראל גוטמן. בתוך תיאורו המרזיק הזה שקול מופיעה. פיסקה המתייחסת ליעד הלחימה:

"הלחימה היתה הסרת סיכוי, כי לא היה בכוחה להביא ישועה ול־הביע על מצא. הלחימה של לוחמי הגטאות לא הנרה להצלה אישית או הצלת הציבור. היא אמרה לנקום במרצחים ככל שניתן ול־שמש עדות לכך שיהודים לוחמו את מלחמתם בשיימים לאנושות והרוגה. הלחמת לחופש, וכראיים לחברה זאת בעתיד (עמ' 615).

קביעה זו, כשהיא משומעת מתוך תיאור ותיעוד ההיסטוריים, חשר בה להבנת אופיה של העמידה היהו־דית בכלל. היא מבליטה את המר־סיתאציה האנושית שהציבה את הלוחם היהודי, ומודה בחוסר הסיכוי להשיג הישגים של ממש. צלם אנוש בשמר אף בתנאים שאין בהם צור אנושיות. בכך סותר גוטמן את תוקפה של השאלה שהציבה לוסי דוידוביץ בפתוח מחקרה והיא "כיצד זה היה ייתכן שעם שלם נתן שיטר־

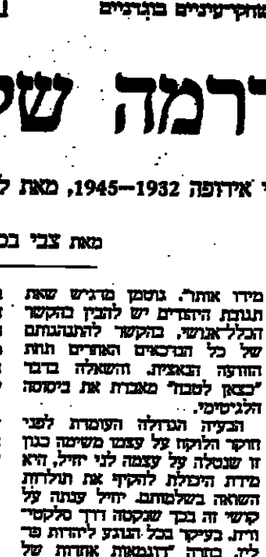

לני יחיל: לשחרר את עצמנו מן הגישה האומרת שהיהודים הלכו למותם כצאן לטבח

היא קובעת שבכל מקרה היה היטלר הפוסק האחרון, ש"הקונפליקט של הבינזולסיראליים היה הקונפליקט האישי שלו" (עמ' 355). ושתובעת "מרחב המחיה" שבללה את רצון הי־הודים, היתה "תוכניתו האידיאולו־גית־בגועת שלו" (עמ' 355). הנקר־בתו של היטלר ביצוע המדיניות האנטי־יהודית שהוזה לאורך המחקר כולו (עמ' 153–154; 411–409; 832–833, ועוד). יש חשיבות בגישה זו, מפני שהיא מדגישה שרצון היהו־דים הוה מוצר של האידיאולוגיה הנאצית והבלעדית שהוכתבה על ידי היטלר, ולא על ידי גורמים אחרים.

השגות והיהודים

יש גם כמה השגות על מחקרה של יחיל, שהן בחינת יהודים, ואין בהן כדי לגרוע מחיבתיותו ומערכו המרעי הגדול של היבודה. המחברת ביקשה לכתוב ספר "שישמש כל בר־דעה. צעיר ומבוגר, שיש את בפשו לקחתמדר עם בעיותיה ותעלו־מותיה של השואה" (עמ' 8). כאמור, עמדה המחברת במשימה זו. אך מעוררת שאלה מהחיית שלא קיבלה תשובה מספקת בעבודתה. חיל פתחה את מחקרה בתיאור הירידים בשנת 1932 בגרמניה, שנה זו מכוה בספרה "שנת ההכרעה". השואה היתה, לדעתה, שיאו של מאבק הלאומנות הגרמ־נית, מאבקה של הגרמניות ביהודי ובהיותו. אבל אם, לדעת המחברת, "אין הגרמנים הפועלים היהודים הנפעלים" (עמ' 7), כלומר, הכוחות האידיעים והמשיות בדשה בדאה זו הין קשורים ושלובים, האם לא היה מקום לחקרש פרק יסודי יותר לאיפיון היהודי והיהדות מכאן, ול־תולדות האנטישמיות המכוחתיות מכאן? האם היטלר היה "מבצע האני־ר־שמיות של הבאה העשרים" (עמ' 52), או שמא נכון יותר לומר שהיטלר ביצע בשאה העשרים את אותה אנטישמיות שקדמה בדרכה לעליית הנאצים, המדובבת עד היום את הדחות לשאול "מדע היהודי"?

ספרה של יחיל הן אמנם בשואה הלכן, יש להניח, החלה את תיאורה בשלבי עלייתו של היטלר. אך יש לשאול אם אפשר בכלל לתאר את תולדות השואה בלי להיזקק, מב־חינה היסטוריה־הגותית, לשאלת מקומו של היהודי בקרב האומות. הדברים שכתבה המחברת על האני־ר־שמיות (עמ' 53–63) אינם כספי־קים לדת לשמקה של סוגיה נוקבת זו.

כאשר דנה המחברת בעליית הנאצים, נפרשה לפנינו יריעה היק־סודית שהחילותה בשמשי הכלכלי בצמוד לתפתחות ההיסטורית. כך למשל מתואר כחו הכל־אנושי, בהקשר להתנהגותם של כל הנרכאים האדים ותות הזדעה הבאמיה. השאלה בדבר "כצאן לטבח" מאבדת את ביסוסה הלגיטימי.

הבעיה הגדולה העומדת לפני חוקר הלוקח על עצמו משימה כגון זו שנטלה על עצמה לני יחיל, היא מידת היכולת להקיף את תולדות השואה

שבוע של ספרים / דן דאור

מחזה

הסערה
מאת ויליאם שקספיר
נתפס עברי, מבוא והערות: אברהם עוז
עיצוב העטיפה: רוני רבב
ספריית פועלים, 1987.
172 עמודים

העטיפה הנאה, הפונטים הנוח, הרפוס מאיר העינים, ההקדמה האינטליגנטית, האיורים הכר־חיבים את הדעת והערות המאלפות, עושים תרגום חדש זה למחזה האחרון (כנראה) והשירי ביותר של שקספיר. לעניין שיש לנוכח עליה. קטעי הפרוזה עוברים יפה לעברית. (מה זה כאן? בן אדם או דג? מה? אז הוא דג! הוא מריח כמו דג! ריח יקום מאד דג מאד. מין חמוד יש ביזבוז, ולא מתאריים. דג מוזר!), וגם השירים המתורגמים נהנים יחוד לאוזן מאלה שמתרגום הקודם. ותרגום בר־וידא. (כלאו שרותיך, צרם נרים, חיטה, שיפון, קמנית וכל תגובה./ עשבי הריך למרעה כבשים./ שפעי הריך פני אדם כבשים...." לעומת "שרותיך, צרם המגובה./ חיטה, שעורה, קמנית ומרשיגה/ עשבי הריך כוסות האדם./ חציר כריך למקנה מזון..."). אלא שאת הבעיה הקשה של העברת הפנטמטר האמבי הנמיש והמגוון באנגלית וחד מאולץ ומוגבל בעברית. לא פחות גם תרגום זה.

ריבוי הכלים הזר־הברתיות, והעושר הגדול של תנועות ארוכות וקצרות מאפשר באנגלית מה שרוים כספר גדול יותר של הברות בעברית, וזה משקל הסבעי ביותר למשורר האנגלי לא מצליח אלא לעיתים רחוקות בעברית. "...וכרקמת/ ותנוה של הזיזון הזה./ כן גם המגולים וחבטי כיפת/ עגן, הארמנות הכבירים, היכלי הקודש. כן, וגם כרוך/ הארץ הגדול על מלואו./ כלם ימנו, וכמו מחזה/ המוזא הזה בהיגרש. אף לא/ יתידו צל עגן. אנחנו חזרנו/ שמבנו עשויים החלומות/ ואת ימי חיינו הקצרים/ מסבבת תרדמה..." מתרגם עוז את הקטע המפוסט ביותר של המחזה. ולעומתו בדיוק! "וכמו הזיזון הזה, נוטר על תהון./ כן גם הבנלים עוטי־ענן./ אריגם כדור הארץ הכבד./ וכל שיגולהו, מוג יגוב./ וכראות המזוא האות אבר נגוזה/ לא יתיר עב קל. הנו מין ארג/ שבמנו עשויים החלומות./ וסוף חיינו המעטים תנוכה". שתי הגרסאות הן פתרון מכובד בעיני, אך שתיהן, אולי מחמת נאמנות מסרית נוספת, דומה שאינן מצליחות להציע שירה עברית שוות ערך לבקור.

אנתרופולוגיה

האש שבפנים
מאת קרלוס קסטנדה
מאנגלית: חיים תרשמן
זמורה־ביתן, 1987.
247 עמודים

האנגיסיה של קליפורניה. שלבוטה הר ניקה לקסטנדה וקסודוס על הבידון האנתרופ לוגי שלו "מסע לארשלך, כבר הצביה את סריו מסרפי מדעי הזכרה למרפי הפיקציה, אבל הסאגה הזוהרת על עצמה של הנאגואל דון חואן, תלבידו קהה־הפיסה קרלוס, וידידים אנרים, נבשכת. דון חואן, מסתבר, אינו סתם שאמן מסבם אינדיאני נידח בצפון מקסיקו (לדברי אנתרופולוגים מעלה מזוהו של קסטנדה בעייני צמחים הלוצינוגנים ומנהגי האקים, את החשד שלא ראה יאקי מעולם) אלא "דואה", במסורת של הטולטקים, תרבות מתה די צרכו של כל מחבר סיגנס פיקשן. ומה שהוא ראה, זה המישמאש הדגיל של ברחדהיים (שחרי הבאה אפשר לשבר ולעשות עסקים כרגיל). אנרגיה מינית ורוחנית. אונה שמאלית וימנית מתאחריות על המוח שהיו מקובלות עד אתמול, וקרב דברים שמצא הבראי הבלסים בספרייה. "כל זה, אם הבנתי", נבה, "כדי לבצע את הקפיצה חסרת הפשר מזר שמוח לתוהם. קפיצה המסמלת אולי את מצבו של הזידבריאני בעולם, הלבוקאה".

הסדרים המרובים של המחבר עשויים למצוא עניין גם בכתב הצע "מרעות", המקרש רחב כבולו לזאבר ספרותי זה של פיקציה המתראית כפאקס. בגליון האחרון (מספר 27) של כתב העת, שעורכו הוא אברהם אלישע, משתתפים בין השאר האסטרולוג אילן פקר, אברהם אורן על "מרע ומטפיסיקה". הרשה ארבל בהגדרה ניתוח של האכנות אז והיום ופה ושם (לפיה יזאב שאמנות המערב במאה העשרים זה לא אמנות) ומרגום קלאנזבר המנוחה. לא אמר אם דבריה נמנבו לפני או אחרי מותה.

מתח

כומר מודה, רומאן
מאת ג'ק היגינס
מאנגלית: שלמה גרגן
מודן, 1987, 224 עמ'

המתרגם שלמה גרגן עושה רושם שהוא מכיר אנגלית וידע עברית. ובקטעים של תיאור ופעולה המשמשים ברוחים הקורא רק "קלי הנמיך את האקרח ופנה לכיוון הקול. האיש ובידו המגבר הסבבי התקדם לעבר ברחוב. לבש מדי קולנוע בקנ"ב הסרביטי ועליהם מעיל נשם, המחל על מתפיר. לצדו פסע איש גבוה ורזה, בראשית שנות השלושים לחייו, שערו בהיר וסתפיו שחוח בפר־קצה. לבש מעיל נשם מעור ולעיניו משקפיים במסגרת פלדה". אבל ברגע שאנשים אלה פתחים את הפה משהו משתבש הדיאלוגים נשמעים כאילו באו מבית־חדשה למוצרי תרגום בהקפאה.

"אין צורך להיכהל! צעק הסמל. "זו פצצת רמה מזופתת" הוא התכופף ואחז את קלי בשער עודפו האחוך. "לשלם אתם לא לומרים, שוטים אחדים. בחוץ אתה לא יכול לבטוח בארש, בעדי. את זה הוי צריכים ללמד אותך". הצידוק המחוד הזה של עברית "תקנית" של תאמר "אל תסמוך על אף אחד", אמור "אין לבטוח באיש") ושל תרגום מי־לולי (פצצת הרמה איזה "מזופתת", זה סתם פצצת רמה. וכו'), שום סכל, לא בקנ"ב ולא בשב"ב ולא בשום מקום אחר בעולם, ובעצם שום אדם בכלל פרט למתרגם, מאנגלית לעברית, לא היה יכול להוציא מהפה. כל אלה מבטיחים שצעיף האמלה ייקרע, ושהאמיתות של המקור תתפוגג לחלוטין, ושהטיפור ה"עצר נשימה", שג'ק היגינס "מופר המתח המעולה והמסכר, שחר בתוך מסכת של אירועים והיסטוריים", יישאר בבחינת פוטנציאל לא ממומש בעברית.

ציפורים

ציפורים בחולה. ציורי ציפורים של אריה חצור
רשימות קצרות על הציפורים: שמעון גלזמן ומשה גרשוני
פתח דבר: עמוס רודני
עורך והביא לדפוס: שמוליק בראור
עיצוב: אריה ולמן
הקיבוץ המאוחד. אין תאריך. 44 עמ'

אריה חצור, שנפטר לפני עשרים שנה, צייר את ציפורי החולה בשנות החמישים המאוחרות. ערב מות האגם. בסרטות שונות לא נרפסו אז הציורים. עכשיו הם רואים אור בחסדת נעימה לעין, ונוספ להם רשימות קצרות על חיי הציפורים, ומבוא על חיי הצייר.

השוואה של כמה מהציורים עם הצילומים, הנאים באור, באציקלופדיה "חזי הצומח של ארץ ישראל", היא כמעט תמיד לטובת הציורים. יש בציפורים המצוירות פתח, עניין, תחושת איב־טימיות ואפי שחסרים גם בצילומים טובים, וקצת חבל על מסורת מפוארת של ציורי מושאים מן הטבע. שחצר ייצג בכבוד ושגרמה שנעלמה.

מדחזי אינה מאפשרת לי לשפוט את הרשימות, אבל הן כתובות בסחיות ומוטרות אינפורמציה חיזנית. סענה אחת לי, שלא שרוז להוסיף את שמות הציפורים בלטינית ובערבית (כפי שקרשה האנציקלופדיה הנ"ל). "פרדוש שמה הלטיני (והערבי) של אנפת הלילה הוא "עורב הלילה", כר־תבים. אז למה כבר לא להביא אותה תמיד יכול לעמוד למתרגמים שבאים רחוק מן התרבות האחרת, של "מין ציפור".

אבל הפגם החמור יותר הוא שאין זיהוי הציפור ליד הציורים. "הרישומים שבבר הסקירות בספר אינם תואמים בהכרח את נושאי הסקירות", כתוב בפתח הספר. למה איך נדע מהי הציפור בדיוק מים הנפלאים בעמודים 22 ו–23, למשל (מין שלדגן).

כלבים

סיפורי כלבים
מאת ג'יימס הריוט
מאנגלית: עדי גינצבורג
איזדים מאת ריצארד אמברסון
מודן, 1987. 470 עמודים

המישים סיפורי כלבים שליקט והוטרינר הסקוטי מיוקשייר נעים בספר זה, ונוספ לזה אחריות רבר קבוחה: אם כמוסר השכל, על קוצר יד־ה קל הרשאה לבכון את מסתורי הביוריוריד אליות של כלבים, אך על השתנות הפרקטיקה הוטרינרית מאז שנות השלמים. אם קיטעקות קטנות ולמשל על הבשר הטלפטי של ספר הספר וכלבנו ומס מאחר המיפרים הנפלאים ביותר בספר), ואם כמוני סיפורים ולמשל זקנה שניגשה אליו ובידה: אותו על סיפור הכלב המפלץ, מלים שאי אפשר היה לומר בכלל באותם ימים רחוקים.

בזן רב שוחר הריזה בין הקטעים גם את סיפור משפחתו ותיאורים של כמה מתושביה האנרשים של העיירה שבה עבר שנים רבות. לכל אדם חוץ מלקרסוראנים רי בסיפורים שוכ"לב אלה להיזוכח שלכלבים יש נשמה, והריזה יכול אמנם להבטיח כלב שקט לגברת חרשת אחת שאם יש זרים אחרי המוות אין סיבה שכלבים לא ייהנו מהם. גם בהקדמה לספר, שכה מתאר המחבר את ליומדי הוטרינריה בגלוגו שלפני חמישים שנה, יש עניין רב.

ואבל רק שהאנגלית הרענה והחביבה שלו הרעתקה לעברית עצית משהו. עם זאת יש בתרגום גם משום בשרה למי שסכוך שאת המלחמה לשוויון המינים (נשים וגברים, לא מיני בעלי חיים) יש לעשות בלשון. בכל מקום שהריזו (ומקו זכר) מביע תמיהה, כתב המתרגם "המחיני". גם אני.

אם ספרו של הריזו מוקרש בעיקרו למין אנו, הרי שספרם של אמיר בימין (מלים) וחו. בי. שפירא (ציורים), "לזכר חולשה בולטת" (ספרי לידיק, 1987, 75 עמודים) מוקרש לאספקט אחר, מין, אצל מינים שונים. הצרה עם המולשה הבולטת לפחות אצל בני אדם, היא שהיא לא בולטת מספיק, או לא מספיק זמן, או לא מספיק פעמים, שלא כמו אצל הרבה מיריבנו בעלי חיים (ואם איני טועה גם לא אצל הבשמנים שהם בני האדם היחידים שהתברבו בוקפת עולם), ועצם העניין הוא שאין בו עצם, לא נבון לגבי אריות, למשל, שרוזקא יש לזה.

הרבה עוכרות נבונות ומשעשעות והקשרות לעניין, בלי אין עם, יש בספר הביב זה, אפילו אם חלקו מחוזו מרי. לטעמי, הרבה ציורים סימפטיים.

תערוכות / איתמר לוי

השובה כשבוי / העצבנות הקטנה של ארוך / עיצוב של ערימת גרוטאות

ביקור עונתי במוזיאון ישראל

התערוכה המרכזית המקדמת את פני המבקר במוזיאון קרויה "שמיה בחלומה", הערוכה צילום גדולה המוקרשת לעמרים שנה לאיחוד ירושלים. התערוכה מחולקת לכמה אגפים המתארים את הדם המחסמבים ופתיחת הגבול, ראש העיר, שלום הדתות, רחבת הכותל, מקרי אלימה ושיתוף פעולה בין התשבים. את הנכ הצילומים אפשר לתאר בהכללה גסה כצילום תעודי עם נטייה לעי־תוצאות לידיראנקרוסלית. כלומר, צילום המדגיש את הנמצט האנושי ה"רגיש" שמעבר למאורעות הס־טוריים בכירים. למעשה יש כאורע אחד ויחיד הגדל בתערוכה הנוכחית לממדים מונומנטליים, והוא פירוק הזומות והגדרות שחצו את העיר עד מלחמת 1967 וחשיפת האכלוסיה היהודית והערבית זו לזו.

מכיון שעדמה האמנותי של התערוכה עלוב, ובעיקר מכיון שאני רואה את התערוכה כאיסוף פר־ליטי, איני מוצא כל טעם לדבר עליה במושגי ביקורת אמנותית. המגמה הפוליטית של התערוכה היא "הנה עבר עכרים שנה מאז הגעד האדיר של איחוד העיר. אמנם יש מדי פעם מאורעות של עימות, אך כגנרם יש גם מאורעות של שי־תוף פעולה, כלומר עיר מדכבת, קשה, מעניינת, נפלאה, ובעיקר — שלנו. אנו, בכנות ליברלית, מדים בעולל ובקשיים האלמנעים. אך בעיקר גאים ואוהבים את עידנו ואת עצמנו".

אריה ארוך, צורה, 1970–1971. מכניקה מעורבת על לוח עץ

תערוכה / נסים מבורך

מינוטאורוס וסירונית

ברנרד רדר, רטרוספקטיווה, מוזיאון־הרצליה

התנגשות בין תום אידילי לבין כוח כמעט־מיתאלי נתונה למע־רכים הצורניים, וכפעל יוצא מכך גם לתבנים. ביצירותיו של ברנרד רדר (1897–1963) אז אחנו מתח רב־הראשה המעניק להם עניינות המוגרת ממגבלת הזמן והמקום.

אמנות בעלת אופי לוקאלי סחור היא תופעה נדירה במאה הנוכחית, שאמצעי־הקשרות מאפשרים בה לכל מקור השפעה אפשרי לשמוף את כל הבשות. על כן חשיבות גדולה ממנה בביקומו של קולקס ההשפעה, אם אמנם שיחק לו מזלו, הוא נקלע לפרשת־דרכים מרכזיות. ואם תבנותיו האישיות מאפשרות לו לבחר את הפנים מתוך האפ־ולשבץ אותן בתוך מעגל יצירתי אשר חתמו האישי טבע בו.

מבחינות אחרות מלו שיר־ביבה רדר שיקק לו, כמרומה, כמחבר מלי־מבנה. אמנותו הגיעה לבשלון בשנות הארבעים, ובמקום שבו הגיע לבשלון הוא נשאר. אמנם הוא הגיע לבשלון בתחומים אמנותיים, כפי שהוגדרו בתקופה ההיא, לבמה הזמנה, אבל הזמנה זו הגיעה

מכתבים למערכת הארץ

ועדת החקירה הבאה

ועדת לנדוי קבעה, שדרומו של עולם משקר קטע ובישתי אינו יכול להאריך ימים, כלשון הארמה הידועה "אינו יכול לשמות נבולם כל המן".

אבל במתבר שלקביעה זו יש יוצאים בהכלל: כי לקבל רבי אחוזת רבה, נמצים מאות אלפי עובדים בעדינה ורחות סחבים ומעסיקיהם בבדים בכך. מבן מם להם בעיל סבר זה. כיצום שהדות לו לא נכללים רבי אחוזת הרבה, המהוים שבר לכל רבה, מרכיב בפנסיה.

דבר דומה חל גם לגבי קרנות הדיסלוניות שבידי הציבור העליון הנוגיר אותן שם פעמים בעסקדיה אחר בשבר לכל דבר.

גם המבדים הפרטיים לבדוקה פגיות בבירות הבדינה הם שקר דוגע וגלוי, רבר ומגדים להסתאבה. הבירות הציבורי ואיבנו בפעילים בפלגתיים חברי כנסורים לבסוע עבודתם כמשרתי ציבור.

מעניין מה תגיב על כל אלה ועדת החקירה שהקים בעוד כמבר שנים לבדיקת ההתנהגות הבדיות ובוסר העבודה בעדות הבדינה ובי מינוי הציבור.

אהרן פינקלשטיין
תל־אביב

מחאה ריקה מתוכן פוליטי

נראה האוהל שהקימו כמה כפ־עילי התקים זול משכן הבמה בעלה הרחרים עגים באחר לאופן ם בגוונים ראשי התלים את מאבקה של החנועה כגר נשך ורבית ובער מלוי הבטחות המבשר לה להקלת בצבע הכלכלי.

ולכן, אם באמת, התקים שרוי בעמבר שהוא בחרות להחת אז להול (בהם הכלכלי, ריש לו כמובן גם הבלכות הבתרתיות־רציניות, על בידת חשבון סוברה. אד צריך לנהל את המאבק בצורה אחרת לגמרי.

את האצבע הבאמיתה הפועלת יש לבוון בדיוק כלפי מי שמונעים מתוליכיהבחבת את מיבוש והסכם שאחרו בבמכולה וראש המחאה חייבים לצעד הכר צור. הבר נחבר קן הזרבים בקרבות, מיחיד ון. המחאה אינה. צריכה להיות מול הבנסת אלא מתוך בעמד האחר.

ורק כאשר נראה על בסבר הכלכלה כיצד שרים הבטרים את נציגי הקיבוצים בבמשלה ובי כנסת מתוך בשרד של הבר נים לאחר שביתת הבסת שהם הבריח שם – רק אז ידע העם ודעו הבר תקים שהמחאה שלהם ראויה לבסאותה. כל עוד הם מוכ־חים אחרים לעשות בבקבם "אחי לים", זאת אינה אלא מחאה ריקה מכל תוכן פוליטי.

אריאל צבי
עינבר

השר שפירא ואהבת הגר

שבחתי עדבאר לבקרא הצעתו של השר שפירא לפתרון "הבעיה הערבית": משבע שנבאנו המשאבים לפתרון הבעיה. לעומת השר שפירא היתתי מציעה לגשת לפתרון הבעיה בדרך מוסרית. יהודית, ודמוקרטית יותר: הקצאת אותם המשאבים לתיקון הפערים העמוקים בין המגזר היהודי לבגזר הערבי ולטיפוח הבנה וסובלנות.

הצעות כגון אלה של השר שפירא מזכירות את הנאבמות לגבי שר־מות־הפעולה של הבסיון הנוצרי, ומעידות שחוקים אנו מחזק רב מקום "ואהבת את הגר אשר בקרבך".

מרים סגר
ירושלים

★

טועה ב. מיכאל כאשר הוא מציע, גם ליהודים ממון תבורת ירידה. כבר הוכיחו היהודים שהם מוכנים לחדת בחיצם.

יש להביע 20 אלף דולר לכל יהודי שיסכים להישאר בארץ, ואולי אפילו יותר – שכן יש מחיר להסכמה להישאר בארץ, שקה לשרים יש הצעות כמו זו של השר שפירא.

הילה בן
ירושלים

ערכים בישראל ועידוד העליה

אם הרב שינדלר מראג מידידת הערכים בישראל ומהתגברות המס־ריאליזם בה (1.11), הוא יכול לעשות הרבה עלידי הקרשת מאמצים, ולעודד עשרות אלפים של זוגות צעירים אמריקאים אידיאליס־טים, לבוא ולהתיישב בישראל ולהעלות את הרמה.

יעקב עורב
באר שבע

טלוויזיה מעולם אחר / הדה בושס

הטלוויזיה שמרקעה אינו מוחשך

הטלוויזיה הבריטית, על אר־בעה ערוציה, מפרנסת ומזינה גם אותנו. בימים טובים והזוקים, כאשר הבדקע אינו מהשך – ובלבדיה אנה אנו באים. אבל מי שבוצא את עצמו באנגליה מגלה להפתעתו שלמרות הכם שר מכה לה הטלוויזיה הבריטית, ועל אף שבקוכל שהיא הטובה בעולם, גם היא נגועה בזולגאר־בה ובטפלות שליה. ואולי איה בבסגר־הדבר של הבריטים, אין זה בן הבבע להתעלם ול־התרגז גם בבפיה מבוכבת בארבעת הערוצים שבבם הולך לפנהב.

בעצם אנו נבאים בבעגל קבבה, כאשר הטלוויזיה אבגם בשקפת נאבנה את עיקר הר־חלשויות והבעותיות אבל היא גם בן הבחילים את ההפעות הבעיות שקדמו עיקן זה. בבדיה רבה בשקפת הטלוויזיה את פרבופו של הבבון – כלומר את פרבופו חבר הבבעה כמעט כל בה שבהבב כיבב הדיבבון זה הבופה ובאתן לדברי החכמה לאבאה, שהוא מוצף בהם בעל הבבקב. אבל, בר־בבר, הטלוויזיה זה גם קובעת ומבגשת את פרבופי הדחני בבכיבל. מעבם בראתה היא מבנה להוגיע לרבנו של מי שבמבנה בלשון בקבבת "הארם הקטן" ובר בבר זה יוצרת ומבראת אותו. והלה, אם לבפוט לפי מה שמספקים לה, הוא יצור ברמה שכלית נבוכה כבל בראוין ושקרנותו

הסלון האנגלי בפריים: מרחבי נשק ציניים

נגה מרשקובי: מרואיינת

צ'רלסטון הסמוך: מרואיין

דיזריד פרוסט: עדיין מחזיק מעמד בבבוד

נוסטאלגיה לרפש

בעידן הולטאריות. סיפור הבלבזה הטלוויזיבי הוא חבגת הראיונים של דיים עדנה. ה מראיינת היא משהו בלתי מוגדר בין גבר לאשה, בין אנדרוגינוס, גבה קומה וארוך־רגלים, שגילו אינו ברור. חבוש פאה בלונדית ומבקפי שבם מבהילים ולבוש בצורה אקסטרוגנטית. סרוג טעם במופגן. עדנה זו – כנראה התשובה העכשווית לדמה עדנה הבבופתרת והמוסרנית של ימים עברו – היא ייבוא אוסטרלי, האם אני טועה זהו גבר המתחזה לאשה – "גימיק" בידורי (ולא רק בידורי) האהוב במיוחד על הבריטים – המשמע גמורות בר־מות לקול צחוקם הפרוע של הצופים והמראיינים גם יחד.

אין מי שמסרב להפיע בת־בית יוקרה זו. אני למשל צפיתי בג'ומיין גריר ובמורת נגה מושקוד. בלורד ליבסאילד, דודנה של המלכה, ופלא ידע בוסות עצמו. ובצ'רלסטון הסמוך, שנראה כפחלץ לכל דבר, ותתחזה בריים עדנה. אבל ללא הצלחה. סלם כאחד נחשפ לבחלות הולטאריות, לרמיות הסקסואליות הדקות כרגל פיל ולסיפורים המבחילים של ה גברת: על הפרוסטטה של בעלה, על חיי הכין שלה – ולאנרסיה הבלתי־נגלאית שלה. אני נתקפתי בחילה, פשוטו כמשמעו. אולי מפני שאיני מתקדמת דיי. מה גם שבסיכום שבועי של יום ראשון, על תבגיות הטלוויזיה. בתבגיתו של ריזרד פרוסט, שעדיין מחזיק מעמד בכבוד, רבו מבקרים, שגונים וחרי־לשון וגם מתחבר מים ברצינות כבדת ראש בת־כניתה של דיים עדנה, מצאו בה מסמעויות שונות מאבי הבד פיעו עליה מפרי־לשונים, ברדים ממש.

אכן, זו אולי תופעה אופיינית לאנגלים המסוגרים שיחסי אנוש קשים להם והם עוברים מ־קיצוניות אחת לאחרת: מס־גידות, ריחוק, ניכור, התנשאות אינטלקטואלית וחוסר יכולת ליצור יחסים אנושיים בלתי אמצעיים, להתפלשות בבינים מצחינים. כאן מוצאת את ב־טויה הנוסטאלגיה לרפש עם רצון לחיות מתקדמים כביכול. בכל מחיר. מעין צורה מעוותת ומסולפת של תחכום.

יורדים אל העם

תחומים שולים לחלוטין מקבי לים חשיבות שלא ממין העניין.

עניין זה של מתן עצות חינם, בנוסח מרכזה של עיתוני נשים, הוא אחד התחביבים של הטלוויז־יה. תבגיות אירסטר מוקרשות לעלונים, למסבבים, לנכים ול־מפגרים ובי לא, כאשר היוב צות־מבחות הן רחוק ממכולן נשים סבבתיות בגיל העמידה ורצוי מלאות־בשר (נשים רזות אין לתן מראה תרמית ממבתית דייה). ת מספקות עצות מרבות ועי־לות לכל ומשפיעות על הצופים והלקוחות כאחד – הבשים להר־פיע ול־השוף ספרי־חיים אינסר־מים – כמויות כלתי נדלות של הכמת חיים שקיבת. וחבים את הגבות שעסקה לא מבבר, בסיר מנות בלתי־דגילה, בגושא הקוב, דומים בתבגיות על אירים ב"מבם שבר"ז ובכן – היא באה הישיר מ־מקר טוב ר־שבגיה. שם כאמור. היא מספקת עצות ארי־זות, מוכנות לשימוש מהיר, בכל תחום של חיי הצפון הגוף.

אפשר גם לצפות באירספור חידונים ושעבוטונים, שרוחנ כספי בצדם. העוסקים בכל גושא טפל תחת השמש (מהם שבבר הבעתקו אבלנו). ואם בעודת הבבם והשר גבם תחזור הטלוויז־יה לשוד מובבה לנו גם, שבשעתן שיזרבים, בגוסח פגי־שה עיתות. שבו פוגשים בשים וגברים זה את זה, זוכים בבילוי חינם ואפשר לומר על בך שהלך ורוך אבל עורב. ועדיין יש לצרין שבולם נראים מבעלים ובלתי־אמבעיים ובולם למרו במרוצת השנים כיצר יש לנהוג בטלוויזיה ולהראות כאדם הר סלוויזיני.

לא חסרות גם אין מוף מרדות בהמשכים, שאל מרבינו נקי לעתי באמצע (מלבר אלה המשודרות אחר כבוד גם אבר לנו). אבל קלבתי את התוכן ואת סיפור העלילה מפני שבמרוצת המן הוכבת הטלוויזיה את צר־פיה הבאמנים לתפריטאים בבוח. הבמיה' הדומיבנטית, במדרות המרשות יחוסת היא לא לעסוק יותר בבני המעמדות העליונים, העשירים היפים, הלבשים הר־יים בחידה, אלא לרדת אל העם. המדרות החדשות מת־מקמות בשכונות של המעמדות הבינונים וגם למטה מזה, בקרב אנשים פשוטים. הללו, בעלי האמצעים המוגבלים, הם לאר־יפים, ואפילו לעיתים מכערים. חיים בבתים מרי טעם, מרבים ללא בושה בבל הענות הבוסרות ומבאים תנחומים בפאב השר כתתי, במשחקי כ־חיגל וכיוצא באלה תעבוגות; ובין דראמה דומסטית אחת לאחרת משפיעים על הבוסרות הבבוגרים, שרוחנ פיע ול־השוף ספרי־חיים אינסר־מים – כמויות כלתי נדלות של הכמת חיים שקיבת. וחבים את הגבות שעסקה לא מבבר, בסיר מנות בלתי־דגילה, בגושא הקוב, דומים בתבגיות על אירים ב"מבם שבר"ז ובכן – היא באה הישיר מ־מקר טוב ר־שבגיה. שם כאמור. היא מספקת עצות ארי־זות, מוכנות לשימוש מהיר, בכל תחום של חיי הצפון הגוף.

מזג האוויר

אם אנו טועים כלפי עצמנו – בבירות־מבצרת – על מגידותן של מהרות חדשות, כמו "מבט" ו"יומן המבע", הנה מהרות החדשות בארבעת ה ערוצים של הטלוויזיה הבריטית גם הן בסימן של מגידות ומקר מיות. אבל יש לצרין שהן עשויות במקצועיות ובמיומנות רבה האנשים שם יודעים לדבר, לשוחח, להביע עמדה ודעה ללא תחביר צורם ועוד בתוספת של לקות בבתי־חולים נסגרות מחוסר תקציב וחולי סרטן הנשלחים הביתה זועקים בטלווי־זיה שאין הם רוצים למות. שר הדינוך חייב להגן על עמדתו בגושא בתי־ספר הפרטיים וה קטנת תקציבי החינוך הממלכתי ושר השיכון והיזוד מראש במיני האשמות על שאין מספקים דיור נאות למעוטי יכולת. דנים בהעברת חברת הזשמל לידיים פרטיות; נאלצים למנות ועדת חקירה לבדוק את פעולות אם.אי.5 ומרגרת תאצ'ר שואפת מעל לכל לעודד יזמות פרטית ומצליחה ככך למרות ועל אף האבטלה המחמירה והולכת ר הזרות הליבור. לצערי, כשש־היתי באנגליה, לא זכיתי כמעט לצפות בנסיבה ראשונה ומשפחת המלוכה הרכילות עליהם הגיעה לאזני רק לאחר שחזרתי ל־ישראל. אבל הרי אי אפשר לראות ולשמוע ללא סוף.

ותמיד קיים מזג האוויר. הפעם אפילו טופת הוריקאן שהרסה רחובות. ניפצה זגוגיות. סגרה את אוקספורד־סטריט עד לשעת צהריים ועקרה מיטר־שיתם עצים בהיר פארק. תבנית שלמה של "בוקר טוב בריטניה" הוקרשה אך ורק לה.

וכך מתברר שלטלוויזיה יש עתיד ואני מפקפקת אם אלה מאתנו. שעדיין אינם באמינים שחרבות הזה עם טלוויזיה, יוכלו לה. הרי כבר נאמר שקול הבזון בקול שדי; והמון משתלם על כל הלקה מובה שעדיין נותרה לפליטה.

לצדה של תאצ'ר, אשת־ברזל בריזנטית, בעלת עיני פלדה, שהיא כמעט כליבולה חוכה ל־הדרגה בלתי־נגלאית במפלגתה, ביבב סטיל פריצנסן, לאחר ארבע שנות הערות מן הבמה הפוליטית – בשל אותה מוכיחה שלו שהרתה לו – חבה לנצחון מחץ לתבאתה הגלויה של פטרוניתו תאצ'ר.

מתברר גם שהבעיות באנגליה אינן שונות מאלה שלנו. מד־לקות בבתי־חולים נסגרות מחוסר תקציב וחולי סרטן הנשלחים הביתה זועקים בטלווי־זיה שאין הם רוצים למות. שר הדינוך חייב להגן על עמדתו בגושא בתי־ספר הפרטיים וה קטנת תקציבי החינוך הממלכתי ושר השיכון והיזוד מראש במיני האשמות על שאין מספקים דיור נאות למעוטי יכולת. דנים בהעברת חברת הזשמל לידיים פרטיות; נאלצים למנות ועדת חקירה לבדוק את פעולות אם.אי.5 ומרגרת תאצ'ר שואפת מעל לכל לעודד יזמות פרטית ומצליחה ככך למרות ועל אף האבטלה המחמירה והולכת ר הזרות הליבור. לצערי, כשש־היתי באנגליה, לא זכיתי כמעט לצפות בנסיבה ראשונה ומשפחת המלוכה הרכילות עליהם הגיעה לאזני רק לאחר שחזרתי ל־ישראל. אבל הרי אי אפשר לראות ולשמוע ללא סוף.

ותמיד קיים מזג האוויר. הפעם אפילו טופת הוריקאן שהרסה רחובות. ניפצה זגוגיות. סגרה את אוקספורד־סטריט עד לשעת צהריים ועקרה מיטר־שיתם עצים בהיר פארק. תבנית שלמה של "בוקר טוב בריטניה" הוקרשה אך ורק לה.

וכך מתברר שלטלוויזיה יש עתיד ואני מפקפקת אם אלה מאתנו. שעדיין אינם באמינים שחרבות הזה עם טלוויזיה, יוכלו לה. הרי כבר נאמר שקול הבזון בקול שדי; והמון משתלם על כל הלקה מובה שעדיין נותרה לפליטה.

כמה עולה מטר קוטג'
ב־לכפר יונה?

• מעל 260 מ"ר בנוי
• החל מ- $199,000*
• ערבות בנקאית צמודה לכל חדש
• חוב הולנדי
• 3 מפלסים • מרפסות מרווחות • 4 חדרי שרותים
• שרותים קהילתיים צמודים לפרוייקט
* לא כולל מע"מ

4 קוטג'ים ראשונים
למסירה תוך 15 חודש!

המבצע:
א.צ. ברנוביץ
קבלנות ובניה בע"מ

היזם: פ.ג.ד.
חב' להשקעות ולפיתוח בע"מ

שווק ומכירות: "נכסים אינטרנשיונל"
רח' בן-יהודה 36 ת"א טל. 03-288418

ביקור באתר, שבת 10:00 – 14:00
רח' ספיר פינת מנדס קרית קריניצי